Confirmado : Constituição Será Alterada

(ÚLTIMA PÁGINA — COLUNA D)

O DIA

SE O DIA DISSE A NOTICIA EXISTE

O JORNAL DE MAIOR CIRCULAÇÃO NO ESTADO DO PIAUÍ

Direção Geral: OCTAVIO MIRANDA

SEPULTADO RIBEIRO DANTAS

Com a morte do sr. José Bento de Ribeiro Dantas, presidente da emprêsa "Serviços Aéreos Cruzeiro do Sul", perde a aviação comercial brasileira uma de suas figuras marcantes. Bento Ribeiro Dantas, que foi um dos pioneiros da democratização do capital no Brasil, completaria 65 anos em maio próximo. Presidente da "Cruzeiro do Sul" desde 1941, Bento Ribeiro Dantas transformou a antiga Condor, que pertencera um grupo alemão, numa das maiores emprêsas de transporte aéreo da América Latina. O presidente da "Cruzeiro" foi sepultado ante-ontem no Cemitério São João Batista, no Rio.

APRESENTADO MINI-TRATOR AGRALE

Encontra-se em Teresina, o sr. Paulo Cordeiro, da ORGAL (Organizações "O GABRIEL" Ltda. — Comércio, Indústria e Agricultura), firma de grande prestígio de Fortaleza, Ceará. Aquele senhor veio a Teresina a fim de apresentar, aos agricultores do nosso Estado, o versátil mini-trator AGRALE, produzido em Caxias do Sul, Rio Grande do Sul. Ontem, pela manhã, ocorreu na Granja Piraja, sob orientação do sr. Paulo Cordeiro, demonstração do mini-trator AGRALE, assistida por representantes dos Bancos do Brasil e Nordeste e por técnicos da Secretaria de Agricultura.

ANO XIX — TERESINA — PIAUÍ — BRASIL — * — QUINTA-FEIRA, 24 DE ABRIL DE 1969 — N.º 2.708

SUDENE dá prioridade à Agropecuária: 34/18

RECIFE — Antes de comparecer à reunião do Encontro das Federações de Agricultura do Norte e Nordeste, o general Tácito Teófilo Gaspar de Oliveira, superintendente da SUDENE, assinou portaria estabelecendo prioridade para os projetos agropecuários, na absorção dos recursos dos artigos 34/18, "não indicados até o ano passado pelos titulares dos depósitos".

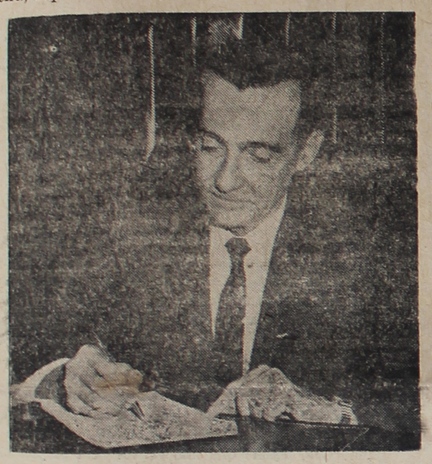

TEXTO DA PORTARIA

O texto da portaria, na íntegra, é o seguinte:

O superintendente da SUDENE, usando de suas atribuições e, considerando a importância do setor agropecuário para o desenvolvimento da Região;

Considerando a necessidade de intensificar os investimentos em projetos agropecuários, declarados prioritários para o Nordeste;

Considerando a necessidade de consolidar o processo de industrialização que não pode prescindir da ampliação da oferta de matérias primas e do mercado consumidor;

Considerando que o setor agropecuário, através da abertura de novas fronteiras agricolas permitirá uma maior absorção de mão-de-obra da Região;

Considerando, finalmente, a necessidade de reduzir as disparidades intra-regionais resolve:

I — As pessoas jurídicas titulares de recursos dos artigos 34 e 18, referentes ao exercício de 1967, que não fizeram a indicação dentro do prazo de 1 ano, contado a partir do vencimento da última cota do Impôsto de Renda, devido poderão aplicar os referidos depósitos até 31 de dezembro de 1969, em projetos agropecuários, independentemente de sua localização, e em projetos industriais localizados nos Estados do Maranhão e do Piauí, de acôrdo com a relação anexa que integra a presente Portaria.

II — As pessoas jurídicas que se enquadrarem na hipótese referida no item I, terão o prazo até 31 de julho de 1969, inclusive, para formalizar junto à SUDENE, o pedido de aplicação dos seus depósitos, em projetos contemplados por esta Portaria, apresentando a documentação regulamentar.

III — As pessoas jurídicas titulares de recursos referentes ao exercício de 1967 e que fizeram fora do prazo a indicação de projetos não abrangidos por esta Portaria, poderão observado o disposto nos itens I e II solicitar a transferência da indicação para um dos projetos relacionados no anexo I.

IV — O disposto nos itens I, II e III da presente Portaria aplica-se aos depositos realizados em 1969, que não tenham sido indicados dentro do prazo estipulado ao item III da Portaria 351/68:

V — Dê-se ciência e cumpra-se.

Recife, 16 de abril de 1969 — general Tácito Theophilo Gaspar de Oliveira — Superintendente.

O MUNDO

GUERRILEIROS BRASILEIRO

MONTEVIDÉU — 23 (O DIA) — Um pressuposto guerrilheiro brasileiro foi detido pela policia do Uruguai da cidade de Mercedes, 270 kilômetros ao noroeste de Montevidéu. Ernesto Salles de 19 anos de idade, estudante de arquitetura no Brasil, foi surpreendido no momento em que procurava entrar em contactos com terroristas uruguaios, cujos dados filiatórios continuam num livro de apontamentos. No mesmo se achavam outros nomes e endereços de outras pessoas em diferentes pontos da América Latina com os quais mantinha correspondência de caráter extremista. Está sendo interrogado pelo Serviço de Inteligência da Chefatura de Policia de Montevidéu.

QUEBRADO MINISTRO PASSARINHO

BRASILIA — 23 (O DIA) — O Ministro Jarbas Gonçalves Passarinho, quando participava de um jôgo de futebol no Iate Clube de Brasilia, foi vítima de um acidente, sofrendo ruptura dos ligamentos do joelho direito. O Ministro do Trabalho foi socorrido pelos "craques" companheiros estando, agora, com sua perna engessada.

Faculdade de Direito poderá ter suas portas fechadas: atraso no pagamento está esgotando a paciência dos professôres

Falando à reportagem sôbre a atual situação da Faculdade Federal de Direito do Piauí assim se expressou o Dr. Raimundo Barbosa de Carvalho Batista, juiz da 1a. Vara Cível e professor de Direito Processual Civil de nossa Salamanca: "A crise da Faculdade de Direito poderá culminar no fechamento daquela Escola, caso não sejam tomada as providências necessárias ao pagamento dos honorários dos professôres."

Por outro lado informações colhidas junto à Secretaria da FADI dizem aquela Faculdede entre no quarto mês sem pagar seus professôres contratados.

D. Avelar indicado para substituir D. Jaime Câmara

RIO — 23 (O DIA) — O Cardeal Dom Jaime de Barros Câmara enviou uma carta ao Papa Paulo VI depositando em suas mãos, o cargo de Arcebispo do Rio de Janeiro, ao qual ascendeu em 1946, por nomeação Papal, em substituição ao Cardeal Sabastião Lemos.

Dom Jaime Câmara disse que assim procede porque não pretendia às prescrições do Concilio Vaticano Segundo, nem tampouco à recomendação da Santa Sé, e de Sua Santidade, que fixou em 75 anos o limite de permanência dos Prelados no exercício da atividade.

Nos próximos dois meses o Cardeal Arcebispo do Rio de Janeiro completará 75 anos de idade.

Já se fala, nos meios sacerdotais cariocas em nomes prováveis que poderão substituir Dom Jaime.

O primeiro da lista é Dom Avelar Brandão Vilela, Arcebispo de Teresina, seguido dos seguintes: Dom Aluísio Mota, Dom José Carlos — Arcebispo de Aracajú, Dom Milton de Almeida, Arcebispo de Brasília, e Dom Fernando Gomes, Arcebispo de Goiânia.

Destacamento da FAB tem nôvo Comandante

Informou-nos o repórter aeronáutico João Agricola dos Passos que, desde segunda-feira última, o destacamento da Fôrça Aérea Brasileira, em nossa Capital, tem novo comandante na pessoa do tenente-aviador Joel Fernandes de Sousa, que vem de substituir naquela função o tenente-aviador Selemérico de Carvalho, por sinal piauiense.

A transmissão do comando ocorreu segunda-feira, em solenidade simples, no aeroporto local, contando com a presença de funcionários do DAC e do destacamento da FAB. O DIA esteve presente através do repórter Agricola dos Passos.

Ainda não apurado o furto do DER

(TEXTO NA 7.ª PÁGINA)

DICOCA

APRESENTA

Um prego na Chuteira

Deusdeth Nunes

Uma crise riverina
acaba de estourar.
O Viana, "braço-forte"
vai mesmo renunciar.

— XxX —

O ano de 69 não se prenuncia bom para o nosso futebol. Já no Flamengo houve aquele fofoca toda e até hoje não se sabe se Jesus renunciou ou não. Agora vem outra bomba: O Viana iria deixar o River, definitivamente, irrevogavelmente.

— XxX —

No Flamengo Jesus é quem está treinando a equipe. Brincando de técnico enquanto não chega um. E já que falamos em treinador, correm rumores insistentes de que o Chiari havia mandado buscar o Moacy Bueno. Muy bueno.

— XxX —

Quem ficou alegre com a notícia foi o Chagas Melo. "Ah, agora eu vou receber o meu".

— XxX —

No River nem tudo corre bem. Diretores se desentendem. Também pudera com um time jogando naquela base, de bandinha. Não há paciência de diretor que aguente.

— XxX —

O mais interessante é que o Viana não tem nenhum cargo oficial na diretoria do River. Assim sendo não vai renunciar porque não tem nada a renunciar. Moraram?

— XxX —

Mas aí, você perguntará: "Mas, Garrincha e não é o Viana quem manda no River"? Era. A diretoria, o pessoal que devia lidar com o futebol, tirou o corpo debanda.

— XxX —

A verdade é que para o sujeito tomar conta de um time de futebol deve ser um abnegado. Um Belchior. Pois se até Jesus pediu prá "telefonar"...

— XxX —

O caso do Viana é mais de tratamento de saude. E com o afastamento do "pequeno mas resolve" o River pode não cair mas fica se balançando.

— XxX —

Ontem houve a rodada dupla. Flamengo jogando na preliminar e Piauí na secundária. E a diretoria do rubronegro estrilando porque o seu time é que "carregou" os outros nas costas, em matéria de arrecadação.

— XxX —

Outro grito dos diretores de clubes foi contra a venda de 100 cadeiras cativas que não chegaram para quem as quis. Num abrir e fechar de olhos, as cem cadeiras quase cativas (por 20 anos) foram torradas.

— XxX —

Dizem os homens que a venda das novas cadeiras cativas foi um avanço nas finanças dos clubes. São cem pessoas que deixarão de pagar entrada.

— XxX —

No domingo, tertúlia, o conjunto OS FANTASMAS. E' festa dansante ou assombração, Vitorino?

— XxX —

Sargento Vitorino, o homem que gosta de peru, mandando dizer que sábado tem nôvo torneio. Desta vez, o "homenageado" será o jornal aqui de casa. Taça O DIA com 4 clubes participando. Banespa, Cipal, Fortes Irmãos e Marquês.

JODISA

— JOSÉ OMMATI DIVERSÕES S/A

FILMES EM CARTAZ — HOJE

CINE ROYAL.

HOJE

FILME: EL GRAGO.
Colorido: — Censura 14 anos.
Horário — 17,00 — 19,00 e 21,00 horas.

CINE REX LTDA.

FILME: NO PARAISO DO HAWAI
Com: ELVIS PRESLEY
Colorido — Censura livre
Horário: — 10,15 — 15,15 — 18,15 e 20,15 horas

CINE SÃO RAIMUNDO.

FILME: POR ALGUNS DOLARES a MENOS
Colorido — Censura 10 anos.
Horário — 18,15 e 20.15 horas

MATERIAL PARA CONSTRUÇÃO

N. ANGELINE & CIA, mantém estoque permanente de:
Ladrilhos e Roda-pé Ceramicos
Cimento Nacional e Estrangeiro
Azulêjo IASA
Ferro redondo, chato e quadrado em todas as bitolas
Cantoneiras de todos os tipos
Chapas de Ferro e Chapas Galvanizadas.
N. ANGELINE & CIA, São Pedro, 730, fone 8016 — Teresina Pi.

Esportes — ISMAEL SANTANA

Viana Deixou o DF do River

O sr. Raimundo Viana, acaba de afastar-se do Departamento de Futebol do River. Alega aquêle diretor que está atendendo de serviços particulares e não se sente em bom estado de saúde para labutar com seus negócios e futebol.

Batistinha e Tuica são dois dos muitos valôres com que conta o Piauí Esporte Clube para a temporada oficial deste ano. Os citados pebolistas acreditam numa bonita exibição diante da modesta equipe do Fluminense, no próximo domingo pelo certame oficial.

— XXX —

Sòmente amanhã, à noite, é que serão escolhidos os juizes que vão funcionar na segunda rodada do campeonato piauiense de profissionais programada para a domingueira.

O certame piauiense de profissionais, edição 1969, apresenta para domingo, à tarde, dois bons jogos. Em Parnaíba, o Auto Esporte de nossa capital enfrentará o forte quadro do Parnaíba Sport Club, que vem de uma bonita vitória alcançada frente ao Fluminense por 6 x 1. Para Teresina, a tabela aponta Piauí Esporte Clube contra Fluminense Esporte Clube.

x x x

José Renaib e Diógo estão começando os preparativos que vão marcar o 18º aniversário de fundação do Auto Esporte Clube, marcado para o dia 1º de maio vindouro.

x x x

O sr. José Ribeiro, membro da diretoria do Benfica, informou ao colunista que a sua agremiação continua absoluta em nossas quadras, colecionando todos os títulos em disputa.

x x x

Carlos Ilton assinou compromisso com o Flamengo, mediante Ncr$.. 100 mil por mês.

x x x

Apesar de ser muito sorridente, o ponta-direita Fernando (foto) diz que é muito tímido e acanhado. E jamais pas sou pela sua cabeça tornar-se "mascarado", apesar dos elogios que tem recebido constantemente. Sabe que o futebol exige muito de esfôrço e dedicação e não quer que a "máscara" prejudique sua carreira.

ATENÇÃO AVICULTORES

ESTAMOS INDUSTRIALIZANDO RAÇÕES BALANCEADAS INICIAL CRESCIMENTO POEDEIRAS

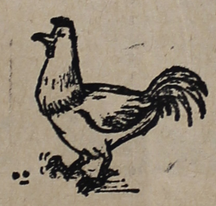

USAMOS CONCENTRADOS DO MAIS ALTO TEOR DE PROTEINAS. FAZEMOS ENTREGA A DOMICILIO.
FABRICA DE RAÇÕES BALANCEADAS AURÉLIA
ENDEREÇO: ALAMEDA PARNAIBA S/N — LAGO DO CEMITERIO SÃO JOSÉ.
TERESINA — PIAUI

Conversando Com o Craque

Quinha é um dos jogadores mais educados e atenciosos do Parnaíba Sport Club, de par com suas atuações sempre eficientes e dedicadas em defesa do time do litoral. Numa de suas vindas a Teresina, Quinha recebeu à reportagem de "O DIA" cortèsmente, podo-se às nossas ordens para responder qualquer pergunta.

— Está satisfeito no time do Parnaíba?

— Sim.

— Qual o seu melhor marcador no Estado do Piauí?

— O paraense analisou bem a pergunta. Respondeu depois de pensar um pouco:

— O futebol piauiense tem bons marcadores, tanto na capital como no interior.

— Acha que o jagador deve casar cedo ou esperar que os anos passem?

— Sou dos que pensam que quando mais cedo o jogador de futebol casar, melhor para a sua carreira. O solteiro dificilmente encara com seridade a profissão. Já o mesmo não acontece com o casado.

— Você já se considera dono da meia-esquerda do quadro parnaibano, Quinha?

— Nenhum jogador, no futebol piauiense, pode dizer que é titular absoluto de determinada posição. Dia a dia surgem novos e grandes valores, por isso, o jogador que quiser manter o seu pôsto, tem que estar permanentemente em perfeitas condições físicas e técnicas.

— Considera-se um jogador nervoso ou calmo?

— Considero-me calmo, seja dentro ou fora de campo. Não gosto, porém, de receber botinadas propositais, pois aí trato porém, de receber botinadas propositais, pois aí trato logo de as devolver. Jogo duro, sem procurar machucar ninguém, mas não quero alterações comigo.

— Você está sem por cento em forma, Quinha?

— Agora já estou alcançando a minha melhor forma. Lá, no Parnaíba, ainda não tive oportunidade de mostrar tudo o que sei jogar. As contusões vêm me impedindo de acertar definitivamente na equipe, mas para isso não vai demorar.

— O que considera de mais importante para a posição de meia-armador?

— Em primeiro lugar, um bom preparo físico e ser muito rápido, pois senão fica sempre fora da jogada. Ora, aquêle que não estiver bem preparado, não poderá dar conta de tanto trabalho como existe no setor de armação — concluiu o pebolista da representação parnaibana.

QUEM SERA CAMPEÃO DE PROFISSIONAIS 69?

RESP: .....

Nome: .....

Endereço: .....

Cidade: ..... Estado: .....

No Campo de Jôgo

CARLOS SAID

Depois dos habituais programas da terça-feira a noite, pelo microfone da Rádio Pioneira de Teresina: Marcação Cerrada, às 21,35 horas, ao tomar o caminho de casa, fui abordado por um torcedor que me fêz duas perguntas:

a) — Porque insisto eu afirmar que, da cobrança de arremêsso lateral, não pode ser marcado um goal;

b) — o Brasil deixou de participar da Jules Rimet ou campeonato mundial de futebol?

A resposta foi fulminante. Quer dizer: não deixei o interrogador nem esboçar o sorriso de desdém. Fulminei-o! Porém, o desgraçado, no estertor de sua mísera ignorância, talvez mandado por outro torcedor, um sádico dos maiores, afirmou que somente se conformaria se eu escrevesse as duas respostas no jornal da quinta-feira.

Quem sabe para, nas entrelinhas do comentário, farejar algum êrro do "Magro de Aço"?

As respostas para as duas perguntas são as seguintes:

a) — Havendo um arremêsso lateral e a bola entrar diretamente no goal (não tocou em nenhum jogador de defesa ou ataque. O goleiro não é contado), o árbitro deve apontar tiro de goal. Se o lateral foi cobrado por elemento de defesa, o apitador mandará bater escanteio. O arremêsso lateral foi executado por elemento de retaguarda e a bola bateu no goleiro para depois entrar na meta, o goal não vale. O árbitro deve verificar que não existiu dois toques depois do lateral executado, uma vez que a bola foi atirada com as mãos. O escanteio deve ser cobrado. Se a bola do lateral foi arremessada por atacante e havendo o mesmo lance, isto é, a bola batendo no goleiro para atentar para o fato de que, na cobrança do lateral, houver a cabeçada do zagueiro ou chute do atacante e a bola entrando na meta, aí, o goal deverá ser imediatamente apontado. Para resumir tudo e para que haja compreensão dos leitores: Não poderá haver goals com a mão. A única exceção prende-se ao goleiro, mas depois que a bola é cabeceada ou chutada com os pés por elementos de defesa (time atacado) ou ataque (time ofensivo);

b) — Em 1930, no Uruguai, o Brasil participou da I Copa Mundial sendo eliminado pela Yugoslávia (1 x 2), apesar de golear a Bolívia (4 x 0). Em 1934, o Brasil foi eliminado pela Espanha, na Itália: (1 x 3). Em 1938, adquiriu o terceiro lugar, quando realizou boa campanha na França: (Polônia — 6 x 5; Tchecoslováquia — 1 x 1 e 2 x 1; Itália — 1 x 2; e Suécia — 4 x 2). Em 1950,, na inauguração do Maracanã, Rio de Janeiro, o Brasil ficou com o segundo lugar: (México — 4 x 0; Suíça — 2 x 2; Yugoslávia — 2 x 0; Suécia — 7 x 1; Espanha — 6 x 1; Uruguai — 1 x 2); Em 1954,, na Suiça fomos eliminados pela Hungria por 4 x 2, mesmo que tivéssemos vencido o México (5 x 0) e empatados com a Yugoslávia (1 x 1). Em 1958, campeões invictos do mundo. Batemos na Suécia: (Áustria — 3 x 0; Inglaterra — 0 x 0; Rússia — 2 x 0; País de Gales — 1 x 0; França — 5 x 2; Suécia — 5 x 2). Em 1962, repetimos o feito. Desta feita, em Santiago do Chile, quando vencemos: (México — 2 x 0; Tchecoslováquia — 0 x 0; Espanha — 2 x 1; Inglaterra — 3 x 1; Chile — 4 x 2; Tchecoslováquia — 3 x 1). Em 1966, fomos eliminados bisonhamente pela Hungria (1 x 3) e Portugal (1 x 3) mesmo vencendo a Bulgária (2 x 0).

RADIOS — RADIOLAS — TELEVISORES PHILIPS E ABC — ENCERADEIRAS — COFRES — APARELHOS LOUÇAS — PANELA PRESSÃO — VENTILADORES — FAQUEIROS — LIQUIDIFICADORES — GELADEIRAS ETC. ETC. A VISTA OU A PRESTAÇÃO A ELETRO-MÓVEIS É A SOLUÇÃO — VENDE TAMBÉM OS MAIS LINDOS MÓVEIS DO SUL DO PAIS
RUA SENADOR TEODORO PACHECO N º 1 117 — FONE 2244

O DIA
MATUTINO DIÁRIO
Redação, administração e oficinas
Rua Areolino de Abreu, 1.434
End. Telegráfico: EMDIA
—:-:—
Telefone: 337
Terezina - Piauí
—:-:—
Propriedade da
Emprêsa O DIA S/A
OTÁVIO MIRANDA
Diretor-Presidente
POMPILIO SANTOS
Diretor-Secretário
JOSÉ RIBEIRO
Diretor-Comercial
—:-:—
Preço da Assinatura
Capital NCr$ 7,500
Interior NCr$ 90,00
Representantes em
S. Paulo e R. de Janeiro
A. S. LARA LTDA.
Rio — Av. Beira Mar 454 — 11.º — conj. 111 fone: 22-5924
São Paulo — Rua Vitória, 657 — 3.º — conj. 32 — fone: 34-8949

A COLUNA DE POMPILIO SANTOS

Andreazza e a Ternura de Vovô

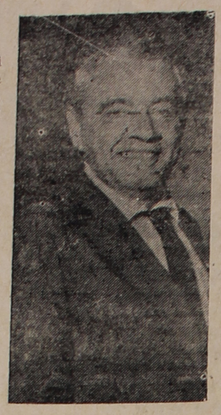

O confrade Jackson Moreira troure gravada, do Rio de Janeiro, numa entrevista com o ministro Mário David Andreazza (foto) sôbre os problemas do Piauí, na área dos transportes. Ontem ouvimos a gravação, por sinal muito bem feita. Jackson realizou um trabalho de repórter diligente e interessado na movimentação de sua emissora. Andreazza, com aquela sua ternura de nôvo pelo Piauí, reiterou as promessas feitas quando de sua última viagem ao nosso Estado.

— O n.º 37 da revista 'Realidade", circulando em Teresina, insere excelente reportagem sôbre a Bôlsa de Valores, "um mundo que poucos conhecem". Já que estamos ensaiando os primeiros passos no mercado de capitais, aconselho aos enressados a leitura dessa reportagem.

— Na cidade o sr. Paulo Cordeiro, da Orgal, importante emprêsa de Fortaleza. Nosso amigo de infância, Paulo veio ao Piauí para apresentar o novo mini-trator Agrale, produzido em Caxias do Sul pela "Agrale S/A — Tratores e Motores". Houve demonstarção ontem pela manhã, na Granja de Pirajá, desse versátil trator brasileiro.

— A Orgal tenciona abril filial em Teresina, muito breve, a fim de melhor atender ao mercado piauiense, em especial no setor da agricultura. Trata-se de uma das mais prestigiosas firmas do comércio cearense.

— A 3.ª Exposição Agropecuária de Picos será realizada de 22 a 25 do próximo mês, e não em datas que foram divulgadas por emissora local. O sr. José Bezerra Rodrigues, coordenador da promoção, é quem manda dizer a O DIA.

— Ao contrário do que tem declarado o distribuidor José Martins, desta capital, não houve queda no mercado de revistas em nosso Estado. A DIMAPI, por exemplo, acredita que as vendas não cairam, embora Teresina e outras cidades piauienses não apresentem bons índices de vendas de publicação do sul.

— A crise da igreja católica é um dos grandes temas do momento. O último número da revista "Realidade" insere uma longa reportagem a respeito; e um dos últimos números de "Visão" reproduz trabalho notável de José Kosinsky Cavalcante, intitulado "A agonia da igreja".

— Quando o Brasil não mantinha relações com a URSS, os comunistas viviam gritando: "O Brasil está perdendo um grande mercado para o seu café" e outras frases parecidas. Davam os amigos do PC até a impressão de que, reatadas as relações Brasil — URSS, a nossa situação ficaria ouro sôbre azul. Foram reatadas tais relações e os comunistas calaram de mansinho. Cadê o grande mercado para o nosso café?

— Daí porque eu não acredito na abertura de mercados pelo Brasil na área socialista, nem na URSS quanto mais nos seus satélites! Deus queria (e os russos também) que eu não esteja com a razão.

— Impressionou sobremodo a facilidade do embaixador tchecoslovaco uso do nosso idioma. O sr. Kocman fala tão bem a língua luso-brasileira que, desde já, devemos abrasileirar seu nome para Coquimão.

— O Dr. Zenon Rocha tem grande número de livros sôbre Leitura Dinâmica. Talvez seja a maior coleção da cidade.

Nosso aperto de mão, hoje, ao confrade Jackson Moreira, pelo trabalho realizado em prol da TV-Rádio Clube.

Considerada a Habitação Um Elemento Sócio—Econômico

CARACAS, — Com a aprovação da chamada Carta Interamericana de Habitação e Desenvolvimento Urbano, em que se expõem os princípios que devem seguir-se para dar ao homem a casa própria, concluiram suas deliberações os delegados de todo o Hemisfério que participaram, nesta capital, do II Congresso Interamericano da Habitação.

Aprovada como documento central do Congresso, estabelece a carta como premissa que a solução do problema da habitação tem por objetivo fundamental a promoção do homem, bem como a dinamização do progresso sócio-econômico da América Latina.

A carta inclui também as conclusões a que chegaram os participantes do Congresso sôbre os quatro itens do temário — Habitação e Desenvolvimento Social, Habitação e Desenvolvimento Urbano, Habitação e Desenvolvimento Econômico e Habitação e Organização Sectorial.

Especificam essas conclusões a política que devem seguir os setores público e privado para solucionar o problema da habitação na América Latina. Entre outras coisas, salientou-se que a habitação é o elemento fundamental para a efetiva integração da família, organização das comunidades e superação espiritual dos povos.

Participaram do Congresso uns 400 delegados e observadores de 21 países do Hemisfério Ocidental e de várias nações da Europa.

Foi designada a cidade do Rio de Janeiro como sede do III Congresso Interamericano da Habitação, que deverá realizar-se em 1972.

Política — INTERNACIONAL

A POSIÇÃO ALIADA EM BERLIM

WASHINGTON — Numa Brasil, da maquinaria apre declaração divulgada em Bonn, a França, a Grã-Bretanha e os Estados Unidos denunciaram as últimas restrições oficiais impostas pela Alemanha Oriental aos que viajam da Alemanha Ocidental para a Berlim do oeste. Afirmou-se que tais restrições são inaceitáveis, principalmente se considerar que a responsabilidade pelo livre acesso a Berlim não cabe à Alemanha Oriental, mas à União Soviética. Revelou também a declaração das três potências que, recentemente, enviaram um lembrete à União Soviética concernente a essa responsabilidade.

O último edito da Alemanha Oriental está dirigido contra viajantes oficiais da Alemanha Ocidental e, especificamente, contra os membros da Assembléia Federal. Os 518 membros do Bundestag (o Parlamento da Alemanha Ocidental) e igual número de membros das Assembléias Legislativas deverão ir à Berlim Ocidental, a 5 de março, a fim de eleger o Presidente Federal.

A decisão de realizar esta eleição na Berlim Ocidental foi tomada em Bonn, depois de consultas às três potências ocidentais. Isto não constitui um acontecimento sem precedente, por isso que as três últimas eleições ali se realizaram. De fato, somente a eleição de Theodor Heuss, o primeiro Presidente depois da guerra, realizou-se em Bonn, em 1949.

O regime da Alemanha Oriental baseia suas medidas — estarão em vigor no próximo sábado — na afirmação de que a Berlim Ocidental é "uma entidade política independente", que, ao que se supõe, está situada em território da Alemanha Oriental. Portanto, argumenta-se, a eleição de um Presidente da Alemanha Federal viola o Direito Internacional. Todavia, são outros os fatos reais atrás de tal situação. De acôrdo com o Direito Internacional e sôbre a base de acordos internacionais, as quatro potências — França, Estados Unidos, Grã-Bretanha e União Soviética — compartilham a responsabilidade pela área total de Berlim.

Foi precisamente a União Soviética que, em violação dêsses acordos, isolou a Berlim Oriental do resto da cidade e, mais tarde, a transformou na capital de sua chamada República Democrática Alemã. Foi ainda a União Soviética que, em repetidas ocasiões, criou crises em Berlim, com suas tentativas para eliminar o livre acesso dos alemães ocidentais à Berlim Ocidental. Tôdas essas tentativas fracassaram, inclusive o bloqueio de Berlim de 1948-49 e a tentativa de Khrushchev de mudar o status de cidade por meio de um ultimato, em 1958.

O ultimato de Khrushchev provocou uma grave tensão em Berlim, em 1969, o que fêz que o Presidente Kennedy ordenasse a mobilização das tropas de reservas e dirigisse a Moscou uma firme advertência. Foi quando o Presidente Kennedy declarou que "não podemos negociar com quem afirma que o que é meu é meu e o que é teu é negociável".

As autoridades da Alemanha Ocidental expressaram claramente que pretendem levar avante as eleições presidenciais, conforme forem elas planejadas.

As três potências ocidentais lembraram a Moscou, uma vez mais, a sua responsabilidade pelo livre acesso à Berlim Ocidental.

EXPORTAÇÃO DE CAPITAIS TAMBÉM PARA PAÍSES EM DESENVOLVIMENTO

BONN,

O Ministro alemão para Cooperação Econômica, Dr. Eppler declarou à Imprensa ter recebido com satisfação as propostas do Ministro das Finanças para um incentivo dos investimentos. O Dr. Eppler declarou, contudo, que dava máxima importância para que êste incentivo aos investimentos levasse devidamente em consideração os países em desenvolvimento.

A República Federal aumentou consideràvelmente em 1968 os seus recursos para os países em vias de desenvolvimento, isto é, de 4.562 para 6.513 bilhões de marcos. Isto significa que 1,23% do produto social da Alemanha destina-se aos países em desenvolvimento. A maior taxa de aumento verificou-se na área privada (créditos de exportação

(Conclui na 7.ª Pág)

CARNET DE BAILE (2)

NOVELA DE LILIZINHA CASTELO BRANCO DE CARVALHO

"Obrigada, Roberto, não faltará ocasião, estou certa."

Aquêle almôço parecia um sonho para ela. Há quanto tempo não sabia o que era desfrutar de companhias tão agradáveis. Estar novamente com Roberto! Quantas vêzes chegara a perder o sono, ao relembrar os dias felizes em que iam juntos para a faculdade. Depois, veio a morte da mãe, irmãos pequenos a cuidar, dificuldades de dinheiro e ela não pôde mais continuar os estudos. Tudo, então mudara. O seu sonho dourado de ser uma grande advogada, rolava por terra, porém o que mais sentira em tudo isso, fôra a falta de Roberto. Como o amava! mas, poderia ela, moça pobre e sem família de posição, elimentar esperanças de casar com um rapaz como êle? Passou, por isso, a evitá-lo o mais possível. Roberto ainda tentou algumas vezes ir a sua casa procurá-la. Ela, porém, com o coração sangrando e lágrimas nos olhos, mandava dizer que havia saído. Êsse encontro, porém, não pôde ser evitado.

E agora ali estavam saborear mesmo, irei levar-lhe o convite. Não aceita?" Indagou interessado, o rapaz.

"Certamente que aceito". Exclamou contente.

"Nesse caso, mandarei gravar também o seu nome num Carnet. Disse Marisa. "E' uma brincadeira que inventei. Os livrinhos estarão marcados com números pares e ímpares, sendo para as moças os números pares e para os rapazes os ímpares. A hora de começar o baile, far-se-á um sorteio. Os números que se completarem estarão sujeitos a uma penalidade: ou dançarão o resto da noite com o mesmo par, ou pagarão um prêmio. Para ser mais clara, Laiz, se você marcar em seu Carnet o número 2, o rapaz que tiver marcado no dêle o número 3, será o seu companheiro durante a festa. Não vai ser gozado? Acredito que muitos vão preferir pagar o prêmio.

"E' verdade, quero seu endereço para lhe remeter o Carnet. Só os dos rapazes serão entregues na hora".

"Que idéia interessante, Marisa, e que atrapalhação vai dar".

"Imagine, Marisa". Disse Roberto, rindo. "Se lhe sair sorteado o Clarindo. Gago, cheio de cacoetes, muito magro e nervoso, o que fará com êle?"

"Eu? pagava logo fôsse o que fôsse para me ver livre. Santa Maria! nem é bom pensar. E, olhando Laiz. "Talvez tenha sorte, e seu número combine com o de Roberto. Nesse caso, terá que enfrentar, Lúcia que está loucamente apaixonada pelo primo".

Laiz ficou vermelha como uma papoula e, em seus olhos côr de esmeralda, uma nuvem de tristeza apareceu. Roberto notou-a e apressou-se em dissipá-la.

"Espero que não leve a sério essa brincadeira de Marisa, Laiz. Lúcia é uma pequena encantadora, mas, para mim, é apenas a prima Lúcia".

"Mas, essa não é a opinião de Dr. Mário. Falou Marisa". Se não me engano, até em casamento estão falando".

"Isso pouco importa. Quem vai casar sou eu. Portanto, sou eu quem escolhe a noiva". Respondeu sério.

"Desculpe, Sr. Advogado, não precisa engolir-me com os olhos. Se falei assim, foi porque todos comentam, e você na última festa em que estivemos juntos, estava por demais atencioso para com Laiz", que discussão fora do a sua "apenas prima Lúcia".

"Mas, por favor', disse propósito. Assim, não faremos a digestão e terminará êsse almôço delicioso nos fazendo mal. E' verdade, Roberto, que horas são? Aquatro tenho que ir dar uma aula de inglês. Será que ainda temos tempo de dar umas voltinhas em seu carro? Adoro andar de automóvel, é tão agradável".

"Ah, essa não! Que prazer pode encontrar nisso? Depois não tenho tempo para mais nada. Já está é passando da hora de Roberto levar-me em casa de Lina, a fim de irmos ao comércio escolher meu vestido para a festa".

"Nesse caso, faremos o seguinte: Vou levá-la e, depois de dar umas voltinha com Laiz, irei deixá-la em casa da aluna de inglês. Estão de acôrdo?"

com Laiz, irei deixá-la em casa da aluna de inglês. Estão de acôrdo"?

"Fara mim o que importa é que me deixe onde desejo. O resto é com vocês". Disse Marisa com voz alterada de quem não está contente.

"Desculpe, querida, havia-me esquecido de que você precisa comprar seu vestido. Mas, não tem importância, de outra vez será maior o passeio Hoje, você está realmente com seu tempo tomado e Roberto, de certo, lhe será de grande valia com o carro. Ainda é cêdo e terei muito tempo a meu dispor. Poderei, até mesmo voltar de lotação".

"Que tolice, Laiz. Não irei precisar do carro de Roberto, pois mandarei vir o meu, que voltasse de lotação. O que não posso é demorar-me e, mesmo, não consentiria mais, pois já estou atrazada e Lina, pontual, como é, já deve estar impaciente'.

E levantando-se, convidou-os a segui-la.

A noite desceu sua maravilhosa cortina escura pontilhada de estrêlas faiscantes.

Com a instalação da agência de Floriano do Banco do Nordeste do Brasil S.A., o maior estabelecimento de crédito da Região Nordestina paga mais uma de suas dívidas para com o nosso Estado. Os dados que publicamos a seguir, referindo-se às possibilidades de Florino, provam que há muito o BNB devia estar [illegible] na progressista Princesa do Sul, hoje polo de desenvolvimento acelerado em face da Barragem de Boa Esperança. Ao economista Rubens Costa (foto), presidente do Banco do Nordeste, o abraço de todos os florianenses e piauienses em geral pela inauguração da agência do BNB na bela Capital do Médio Parnaíba.

AS GRANDES REPORTAGENS DE

O DIA

Floriano, a Princesa do Sul

Caracterização Geral do Município

O Município de Floriano está situado na chamada Zona Fisiográfica do Médio Parnaíba, na margem direita dêste rio, em frente à cidade maranhense de Barão de Grajaú, distando, em linha reta, cêrca de 200 quilômetros da capital do Estado.

É composto dos distritos de Floriano, sede da comuna, Pilões, Amoiar, Manga e Bezerros. Limita-se com o Estado do Maranhão e com os municípios piauienses de Amarante, Nazaré do Piauí, Oeiras, Itaueira e Jerumenha ... ...

Suas coordenadas geográficas são: 6°46'24" de latitude sul e 43°00'43" de longitude Oeste de Greenwich Apresenta altitude de 120 metros na sede municipal.

Distingue-se, no município, duas estações: o inverno ou estação chuvosa, de clima úmido, que começa ordinàriamente em outubro e termina em abril; e o verão ou estação sêca, de clima quente e sêco, que começa em maio e termina em setembro A temperatura oscila entre 29 e 37 graus centígrados, sendo que, de agôsto para setembro na aproximação do inverno, o calor se torna excessivo.

O principal acidente geográfico é o Rio Parnaíba, o mais importante do Estado, em cuja margem direita está situada a cidade de Floriano. Seguem-se-lhe os rios Gurguéia e Itaueira. O município é cortado pelas rodovias PI-4 e PI-5, estaduais, e pela rodovia Icó-Carolina (BR-24), federal. Possui área de 3.700 km2 e uma população de 27.913 habitantes, sendo 19.979 na zona urbana e 7.934 na zona rural. A densidade demográfica do município é de 7,5 habitantes por quilômetro quadrado.

Atividades Econômicas

A base econômica do município assenta-se, principalmente, na indústria e no comércio. A lavoura é pouco desenvolvida e seus produtos são insuficientes para o consumo da população, que recorre aos municípios vizinhos, principalmente do Estado do Maranhão. A pecuária sofreu decréssimo abrupto com o desmembramento dos municípios de Itaueira e Nazaré do Piauí.

Floriano é o segundo centro industrial do Estado e o terceiro entreposto comercial. Segundo dados do censo industrial de 1960, a produção industrial do município correspondia, em têrmos percentuais, a 20,5% do total produzido no Estado

A sede municipal conta com cêrca de 42 estabelecimentos industriais, predominando as usinas de beneficiamento de arroz, as fábricas de óleos vegetais e de calçados.

Comércio e Bancos

O mais importante centro comercial do Médio Parnaíba é, sem dúvida, Floriano, o qual por sua excelente posição geográfica comanda todo o movimento do comércio efetuado no Vale do Parnaíba a montante, no sudoeste do Maranhão e no sudoeste do Piauí.

Existem no município 695 comerciantes e industriais que transacionam, principalmente, com Teresina, à qual está a sede da comuna ligada por boa rodovia, construida ao longo do Vale do Parnaíba, e com as praças de Fortaleza, Recife, São Paulo, Salvador e Campina Grande.

Funcionam ali Agência do Banco do Brasil S.A. e do Banco do Estado do Piauí. Com a instalação do Banco do Nordeste em Floriano, monta a três o número de bancos oficiais naquela progressista cidade.

Meios de transportes e comunicações

O município é servido por ônibus que faz, diàriamente, a linha Teresina — Floriano, através das rodovias BR-52 e PI-4, e Juazeiro do Norte-Ce. e Floriano, além de elevado número de caminhões e de outros veículos rodoviários, provenientes de vários pontos do País.

Conta, também com linhas aéreas regulares de diversas companhias, além de utilizar embora que precàriamente os meios proporcionados pelo rio Parnaíba.

Funciona na cidade uma Agência Postal Telegráfica do Departamento dos Correios e Telégrafos, uma estação de rádio, que leva a todos os recantos do município e das comunas vizinhas a mensagem de progresso daquela região piauiense, bem como Rádio Amador do DNOCS e uma Cia. de Serviços Telefônicos.

Assistência à População.

Floriano conta com serviços de assistência médico-sanitária, prestado à população através do Pôsto de Saúde e de Laboratório de Análises Clínicas, os quais coadjuvados por 16 médicos, 7 dentistas, 1 enfermeiro e 19 auxiliares de enfermagem, servem de meios de combate e prevenção às doenças mais comuns da região, como a malária, sífilis, verminose e gripe.

O município assiste e protege através de organizações especializadas, a maternidade, a infância, a órfãos desvalidos, e a velhice desamparada. Com referência à assistência Judiciária, sede dá comuna de 2ª entrância conta com um Juiz de 1ª vara e 2ª vara, além de um Promotor e um suplente

A população de Floriano tem a sua boa ordem assegurada por uma Delegacia de Polícia e uma Delegacia de Trânsito.

Aspectos Culturais

O Ensino Primário é o que registra maior número de matrículas na cidade de Floriano. O município possui, atualmente, 89 escolas primárias, sendo 64 municipais, 15 estaduais e 10 particulares que matricularam, no começo do ano letivo de 1968, um total de 6.034 alunos.

Por outro lado, o ensino médio conta com sete unidades escolares do curso ginasial, além de ensino normal e científico e dois cursos de técnicos de comércio.

Floriano possui 5 bibliotecas, sendo duas estudantis e três particulares tôdas elas com menos de 1.000 livros.

Sobressaem na cidade, como associação culturais, a Rádio Difusora de Floriano e a Associação Florianense de Ensino Secundário.

Aspectos Sociais.

A vida social de Floriano é bem movimentada, possuindo a cidade nove clubes recreativos, quatro desportivos e dois de serviços, além de duas lojas maçônicas.

Aspectos Urbanísticos

Na cidade de Floriano existem 3.908 casas, sendo 2.215 na zona urbana e 1.693 na zona suburbana Usina geradora de energia elétrica, com capacidade de cêrca de 6.000 kw, funciona diuturnamente, sendo a energia explorada pela "Centrais Elétricas do Piauí S.A. (CEPISA)", satisfazendo às necessidades locais e fornecendo fôrça às indústrias.

Não dispõe a cidade de bons hotéis. Do tipo médio existem vinte e oito, com capacidade para hospedar 650 pessoas, aproximadamente

Finanças Públicas

Em 1967 a arrecadação no município, segundo as esferas do Poder público foi a seguinte:

União	NCr$ 231.995,21
Estado	NCr$ 913.161,74
Município	NCr$ 350.261,25

Foi, portanto, de NCr$ 1.495.418,20 o total da receita arrecadada em Floriano naquele exercício

Govêrno Municipal

O município de Florano vem sendo administrado pelo Dr. Tibério Barbosa Nunes. A Câmara Municipal é presidida pelo Vice-Prefeito Sr. Mamede Arudá Bucar de Arruda.

BANCO DO NORDESTE DO BRASIL

Posição e Área de Atuação

Ocupa o Banco do Nordeste posição de primeiro plano no sistema bancário brasileiro: é o terceiro estabelecimento de crédito do País em aplicações superado apenas pelo Banco do Brasil e pelo Banco do Estado de S. Paulo. É também a maior agência de desenvolvimento regional da América Latina, o que leva seu nome prestigiosamente além-fronteiras. A área geográfica operacional do BNB é a mesma da SUDENE, estendendo-se do Norte de Minas Gerais ao Maranhão, numa demenssão de 1.600.000 quilômetros quadrados, quase equivalente a sete países da Europa Central reunidos. A população beneficiada se eleva atualmente a 28.000.000. Pode-se, assim, a vôo de pássaro, tem uma visão em leque da magnitude de problemas com que se depara o BNB para dar cabal cumprimento à sua função precípua de cooperar na execução da política do Govêrno Federal para o desenvolvimento desta área-problema.

Funções Principais

Em três lustros de existência devotada à causa do Nordeste, tem o BNB exercido influência positiva e marcante no fomento a atividades reprodutivas, a par de resultados sociais dificilmente mensuráveis, mas dentre os quais se destaca a "mudança de mentalidades", sem que o Nôvo Nordeste não poderia ser o que é hoje. Amplas e múltiplas são as atribuições do BNB. Concede crédito especializado, a prazo médio ou longo, a empreendimentos industriais e rurais, através de (a) empréstimos para investimentos em projetos agrícolas, industriais e de serviços básicos, e de (b) empréstimos para custeio de despesas correntes de produção, tendo em vista possibilitar a suplementação do capital de trabalho das emprêsas.

Desempenha o BNB, paralelamente, o relevante papel de suprir as emprêsas, industriais comerciais e agrícolas de crédito geral, a curto prazo, para recomposição e refôrço do capital de trabalho, preferentemente mediante o desconto de legítimos efeitos especiais. Coopera financeiramente com Estados, Municípios, Autarquias e outras emprêsas de serviços públicos para a formação de capital social básico da Região. De um lado, imprime a marca de sua presença através de um progrma especial de assistência financeira às entidades públicas, destinando recursos para custear serviços básicos tais como saneamento energia elétrica estradas de rodagem. Do outro, concede empréstimos compensatórios a curto prazo visando a ajudar e a corrigir a estacionalidade das receitas dos Estados e Municípios Nordestinos.

Prestaí ainda, assistência técnica e empreendimentos regionais na formulação de projetos específicos, e realiza estudos e pesquisas sôbre o potencial de récursos, oportunidades de investimentos, estrutura, organização e funcionamento de emprêsas, problemas estruturais e conjunturais da economia nordestina e políticas econômicas de interêsse para a Região.

Estrutura Organizacional

A estrutura organizacional do BNB é a seguinte:

I — Órgãos de Fixação de Política Geral e de Contrôle Superior:
1. Assembléia Geral;
2. Conselho Fiscal;
3. Diretoria;
4. Conselho Consultivo.

II — Órgãos de Administração e Direção Geral:
1. Presidência;
2. Diretoria de Crédito Industrial e de Investimentos;
3. Diretoria de Crédito Geral;
4. Diretoria Financeira;
5. Diretoria de Crédito Rural;
6. Diretoria de Crédito Cooperativo.

III — Órgãos de Supervisão e Contrôle de Operações:
1. Departamento Rural;
2. Departamento de Crédito Cooperativo;
3. Departamento de Crédito Industrial e de Investimento;

Departamento de Crédito Geral

IV — Órgãos Administrativos e de Asesistência Técnica
1. Departamento de Assessoria Geral;
2. Departamento de Auditoria e Inspeções;
3. Departamento Jurídico;
4. Departamento de Estudos Econômicos do Nordeste;
5. Departamento Financeiro;
6. Departamento de Serviços Administrativos;
7. Departamento de Pessoal;
8. Comitê Central de Organização e Coordenação Administrativa;
9. Comitê de Aplicações.

V — Órgãos de Execução
1. Agências.

Órgãos de Execução

As Agências têm por objetivo principal a realização das operações creditícias e a prestação ao público, de serviços bancários que lhes são inerentes. Para isso, estão estruturadas de maneira que cada setor opera em uma das quatro linhas de crédito ou na prestação dos serviços.

Além dos setores, as Unidades Operadoras contam com uma Gerência e um Comitê de Coordenação, cuja finalidade é facilitar a coordenação administrativa nas Agências.

Agência do BNB em Floriano

De economia bastante desenvolvida, e plena de potencialidades, Floriano é o segundo centro industrial do Estado e o terceiro entreposto comercial, capitaneando área que se estende até o Alto Parnaíba no Piauí e Carolina no Maranhão. Seu surto de desenvolvimento é extraordinário, notadamente com o advento da Barragem de Boa Esperança, situada a 70 km da cidade.

Dêsse modo, Floriano apresentou condições favoráveis à instalação de uma Agência do BNB, preenchendo os critérios básicos e atendendo aos objetivos do Banco. Para essa Agência foi criada a seguinte área de Jurisdição:

— no Estado do Piauí, com uma área total de 52.696 km2, composta pelos Municípios de Floriano, Amarante, Bertolínia, Gaudalupe, Itaueira, Jerumenha, Landri Sales Nazaré do Piauí, Regeneração, Ribeiro Gonçalves e Uruçuí.

— no Estado do Maranhão, com uma área total de 25.626 km2, composta pelos municípios de Barão de Grajaú, Mirador, Sucupira do Norte, Paraíbano, Passagem Franca, Pastos Bons, São Francisco do Maranhão, São João dos Patos, Benedito Leite e Nova Iorque.

A área total da constelação é de 78.322 km2, com população de 228.990 habitantes no censo de 1960, tendo o IBGE estimado a população de 242.067 habitantes para julho de 1967. A densidade demográfica naquela Região é de 3 habitantes por quilômetro quadrado.

O orçamento de Aplicação do BNB para 1969 fixou em NCr$ 3 milhões o total das aplicações da Agência de Floriano, no corrente exercício. Por tem a seguinte distribuição: NCr$ 2 milhões para as operações rurais, e NCr$ 1 milhão destinados operações de Crédito Geral através do DERGE.

Síntese Econômica da Constelação

A economia dos municípios que compõem a constelação está assentada no setor primário, tendo as lavouras maior participação na formação dêste agregado. São suas principais culturas o algodão, arroz, cana de açúcar, feijão, mandioca e

Conclui na 7.ª Página

— Horóscopo —

24 de Abril de 1969

ARIES — março 21 a abril 20 — Observe os acontecimentos e então tire as conclusões que poderão beneficiar seus novos projetos e fazer com que muitos de seus assuntos sejam esclarecidos sem contudo intervir em seus planos financeiros e sociais.

TOURO — abril 21 a maio — 21 — Você terá de trabalhar em equipe para conseguir obter suas finalidades sem contudo prejudicar o trabalho de seus associados e colegas de trabalho. Incentive seus estudos técnicos e controle suas emoções.

GÊMEOS — maio 22 a junho 21 — Especialmente favorecidos agora seus compromissos sociais, novos empreendimentos financeiros e tôdas as atividades artísticas. Comente suas dúvidas e receio com seus familiares e espere os acontecimentos com calma.

CÂNCER — junho 22 a julho 23 — Se tiver um pouco de paciência em aguardar os acontecimentos verá que muitos de seus assuntos poderão ser solucionados sem contudo interferir em suas atividades domésticas. Acentue seu otimismo e bom humor.

LEÃO — julho 24 a agôsto 23 — Grandes oportunidades no sentido de seguir pelo caminho do sucesso e conseguir bons resultados para todos os seus novos projetos sociais e profissionais. Não deixe que sua negligência prejudiquer tôdas as suas atividades.

VIRGEM — agôsto 24 a setembro 23 — Haverá modificações necessárias em alguns setores que irá beneficiar todo o seu programa para o fim de semana. Contudo não descuide de seus novos planos financeiros para não ter preocupações depois.

LIBRA — setembro 24 a outubro 23 — Período para você utilizar-se de sua ingenuidade e paciência. Não espere que certas situações criada por seu nervosismo sejam resolvidas sem sua presença pois só ira criar mais aborrecimentos.

ESCORPIÃO — outubro 24 a novembro 22 — Você estará atento neste período o que virá beneficiar todos os seus projetos para o futuro e fazer com que muitos de seus familiares fiquem confiados em seus conhecimentos técnicos e científicos.

SAGITÁRIO — novembro 23 a dezembro 21 — Júpiter estará proporcionando boas influências em todos os setores e encorajando seus melhores esforços. Utilize-se de sua imaginação e sua inata percepção e tudo será mais fácil de ser enfrentado.

CAPRINÓRNIO — dezembro 22 a janeiro 20 — Sua vitalidade e seu ponto de vista irão ser necessários neste dia no momento em que você notar que nem tudo está resolvendo-se de acôrdo com seus desejos. Acautele-se com confidências.

AQUÁRIO — janeiro 21 a fevereiro 19 — Melhor período para todos os seus interêsses serem realizados portanto não desperdice seu precioso tempo com assuntos que não irão beneficiar seus objetivos. Lute até conseguir alcançar o que desejo.

PEIXES — fevereiro 20 a março 20 — Neste período você poderá ter a proteção de Netuno conseguindo resolver suas dificuldades e encontrar um meio de executar seus novos planos sem contudo deixar de dar uma atenção especial a seu nôvo romance.

AS PESSOAS NASCIDAS HOJE — São inatamente amáveis, sempre olhando para o melhor da vida sem preocupações ligadas as finanças ou mesmo as sentimentais. Sabem como enfrentar os obstáculos. Extremamente ambicioso, incentivando suas atividades e sabendo utilizar de seus métodos do trabalho. Em certas ocasiões são arrogantes e um pouco orgulhosos o que prejudica em certos momentos suas atividades. Sucesso conseguem em todos os setores que necessita de muita atenções e paciência.

Fragmentos do Nada

Conceição C. Branco

Poema de Um Penorama

Lá embaixo, eu vejo a vida desfilar.
Nos passos lentos do mendigo rôto,
Na carreira do menino alegre,
No lado a lado de dois namorados,
eu vejo a vida passar.
Eu vejo a vida simples,
de todo dia, de tôda hora.
O povo que compra sorvete,
que se salva de morrer atropelado
e ao invés de render graças pela vida, diz um [palavrão.
O povo que entra no mercado e sempre esquece
de comprar alguma coisa importante
e pergunta como vai? — com tanta pressa
que nem ouve a resposta, sempre igual:
— Vou bem, obrigada.
E na verdade o povo às vêzes vai muito mal!

Coluna Universitária

Escreve JOSÉ LUÍS MARTINS

DIREITO

Hoje está completando mais uma primavera a bonita e prendada jovem Carminha Cruz Cardoso (foto), aluna das mais distintas da FADI onde cursa a 4ª série de bacharelado em Ciências Jurídicas e Sociais. Carminha, menina da melhor sociedade teresinense e possuidora das mais acrisoladas virtudes, é uma das poucas pessoas que vêm ao mundo para semear o bem a tudo quanto se lhe aproxima. No ensejo dêste simples registro enviamos à bela Miss Universitária 1966 nossos parabéns sinceros com augúrios de uma longa vida pontilhada das mais risonhas venturas a quem tem direito mercê suas qualidades.

x x x

O bacharel João Pedro Ayrimoraes Soares, formado em 1967 por nossa Salâmanca, muito nos honra com seus elogiosos comentários à nossa Coluna. Não merecemos tanto, mas aceitamos certo de que a bondade do grande amigo o conduz ao exagêro.

x x x

A turma do 1º ano da FADI está seriamente empenhada em lançar o bonito e cativante bróto Veleda Brígido no concurso Miss Teresina 1969. Nós também incentivamos tal movimento, pois achamos que a garôta reúne as mais vantajosas possibilidades de elegerse a Miss Piauí do corrente ano.

x x x

Nosso abraço de parabens aos acadêmicos Sebastião Leal Júnior, Ana Amelia Rios e também Veleda Brígido que estiveram aniversariando recentemente

x x x

Comentam por aí que a Rainha dos Calouros da FADI teria renunciado o título. Tudo não passa de boatos, pois a bonita jovem pisará, com certeza, a passarela do Miss Universitária 1969.

FILOSOFIA

Scubemos que a Associação Atlética da FAFI está "feroz" treinando atletas para uma boa atuação na próxima semana do calouro. Tudo indica que os "caborés" vençam o torneio de futebol de salão.

ODONTOLOGIA

A jovem Lusia Brito, capitã do selecionado de voleibol feminino da FOP, se movimentando para melhorar o time que dirige. O interessante é que Lusia está providenciando um treino de suas comandadas com as alunas da FADI.

x x x

Ontem estêve visitando nossa redação o jovem Claudio Moreira do Rêgo que dirigiu, eficientemente o DA da FOP no biênio 1966/1967.

MEDICINA

Para efetuar a instalação dos necessários equipamentos do Laboratório de Análises e Pesquisas da FAMEPI encontra-se em Teresina, desde a última segunda-feira o Sr. Jorge Uwe Frischknbcht da INTEC.

x x x

Sabe-se que o aludido Laboratório será inaugurado no próximo dia 30 e sua instalação custou ao govêrno do Estado na da menos que 400 milhões de cruzeiros antigos.

x x x

Já está mesmo decidido, para o último dia do corrente mês, o afastamento do Dr. Zenon Rocha da função de Diretor da FAMEPI.

O Dia Judiciário

Fides Angélica

1. O dr. Tomaz Gomes Campelo, juiz de direito de Bom Jesus, atualmente com serventia na Diretoria do Forum desta Capital, foi designado, através da Portaria n.º 16/69, do Corregedor Geral da Justiça, para proceder a correição extraordinária na comarcad de Castelo do Piauí. A conclusão do trabalho está marcado para o dia 24 do corrte mês.

2. Foram publicados no Diário Oficial do Estado mais dois decretos regulamentando o Estatuto dos Funcionários Públicos do Estado Dec. n.º 947, de 08.03.69, que "Regulamenta a Seção VII do Capítulo VI do Título III da Lei n.º 2.854, de 09.03.68 (Gratificação pela prestação de serviços extraordinários); Dec. n.º 948, de 08.03.69, que "Regulamenta a Seção IX do Capítulo VI do Título III da Lei n.º 2.854, de 09.03.69 (Do Trabalho Noturno)".

3. Jusisprudência do Tribunal de Justiça do Piauí Acórdão unânime da 2a. Câmara do Tribunal de Justiça do Piauí, in Apelação Cível n.º 3.730 — De Teresina.

"Ação executiva. Divida hipotecária. A penalidade estabelecida pelo artigo 1.531, do Código Civil, só pode ser demandado por via reconvencional, ou por meio de ação independente".

O relator foi o des. Heli Sobral.

Acórdão unânime da 1a. Câmara do TJP, in Recurso Criminal n.º 2.177, De Batalha.

"Não cabe ao Ministério Público recorrer em ação privada".

O relator foi o Des. Vidal de Freitas.

Acórdao unânime da 2a. Câmara do TJP, in Apelação Criminal n.º 2.312 — Barras:

"Sendo a decisão dos jurados manifestamente contrária à prova dos autos, o réu deve ser mandado a novo julgamento. Impondo o recurso apelatório um estudo atento e completo de todo o processo, devesse ressaltar que, no caso dos autos, a decisão dos jurados — qualquer que fôsse — não seria acolhida, por defeito inconvel na organização do questionário submetido ao Júri. As circunstâncias relativas às "agressão atual" e "agressão iminente" devem ser propostas separadamente, bem assim as alusivas ao "uso dos meios necessários" com a "modernização na repulsa", redundando o errôneo questionário na omissão injustificável do quesito genérico das atenuantes".

O relator foi o Des. João de Deus Lima.

4 Na sessão do Conselho da Ordem dos Advogados do Brasil — Seção do Piauí, realizada no dia 19 do corrente mês, inscreveram-se definitivamente os bacharéis José Emílio Ommati, Jerônimo dos Santos e Silva, Augusto Falcão Lopes e Luiz Gonzaga Pessoa. A sessão estiveram presentes os Conselheiros Manoel Lopes Veloso, Humberto Machado Coelho, Vespasiano José Rubim Nunes, Darcy Fontenelle de Araújo, Fernando Lopes da Silva Filho, Raimundo José dos Reis, Valdemar Ramos, Règinaldo Santos Furtado e Nicanor Barreto, além do presidente, Omar dos Santos Rocha.

5 Através da Portaria n.º 22, de 05.03.69, foram fixados os coeficientes para correção monetária dos débitos trabalhistas a serem liquidados no 2.º trimestre de 1969.

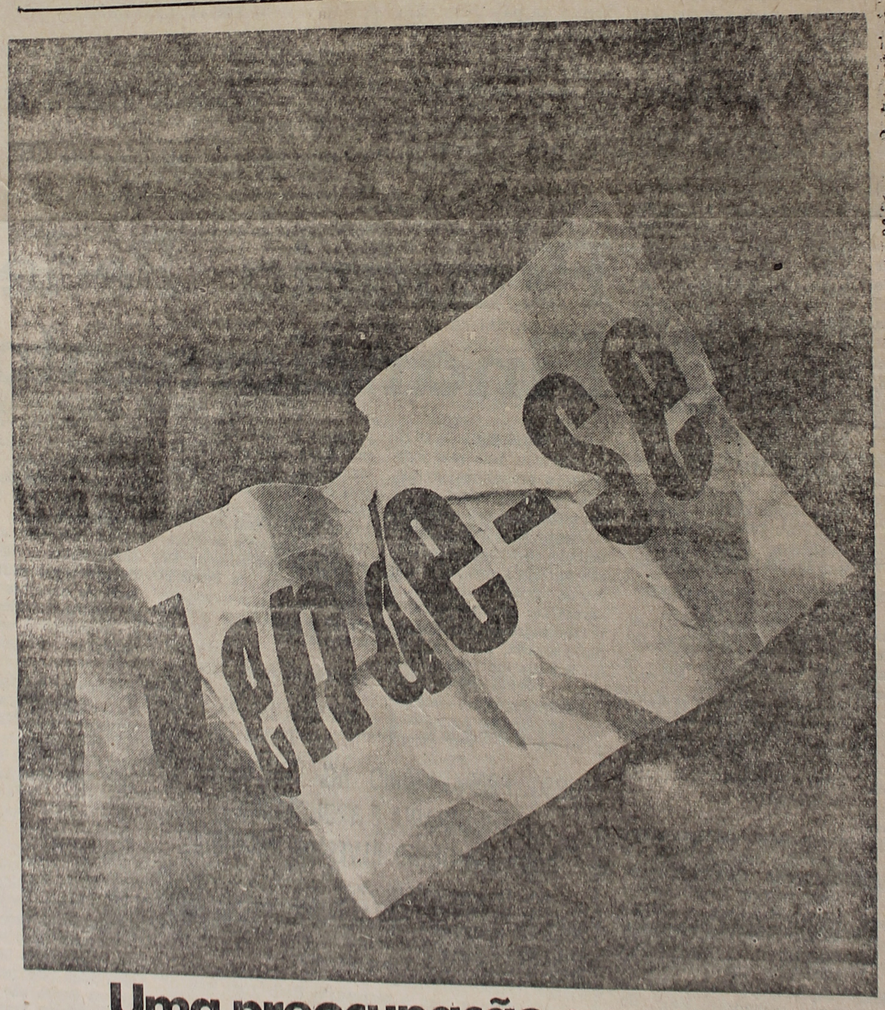

Uma preocupação a menos.

Aceitamos o seu Volkswagen usado como entrada de um nôvo.

Assim, v. terá logo um "O" km.
Sem aquelas amolações tôdas: anunciar seu VW usado, ficar esperando compradores, receber propostas, fazer contrapropostas, estudar condições etc.
Nada de perder tempo.
V. recebe seu Volkswagen nôvo, na hora, pelo preço de tabela.
E recebe um preço justo pelo seu VW usado, de acôrdo com a cotação do dia.
A vantagem é tôda sua, mas nós também saímos ganhando com isso.
Afinal, v. sabe que nosso negócio é Volkswagen.
Vender Volkswagen, cuidar de Volkswagen, instalar peças originais Volkswagen.
E é por isso que fazemos tudo para que v. tenha tôdas as vantagens: o Cliente satisfeito sempre volta muitas vêzes, porque quer continuar satisfeito. E com muitas preocupações a menos.

REVENDEDORSE AUTORIZADOS
PIAUÍ — VEÍCULOS E MOTORES S.A.
AV. FREI SERAFIM, Nº 2602
TELEGRAMA — VEMOSA
TERESINA — PIAUÍ

REVENDEDOR AUTORIZADO

Deverão Ser Extintos os "Municípios Fantasmas"

Rio, (Asapress) o Govêrno Federal vem sendo novamente pressionado, agora pelo Tribunal de Contas da União, no sentido de que eliminem de vez, do mapa brasileiro, os famigerados "Municípios-fantasmas".

Conforme Parecer apresentado àquela Côrte de Contas e transformado em Memorial aos Ministros da Fazenda, do Planejamento, do Interior e da Justiça, a tradicional indústria de criação de Municípios" foi e ainda é a responsável pela existência de exemplos como o de paragominas, no sul do Estado do Pará, onde não se contam sequer mil habitantes. Mais precisamente, 656 pessoas, ou uma simples vila.

Tais "Municípios-fantasmas" constituem na verdade reminiscências de outros tempos, quando a fôrça política e o interêsse eleitoral obtinha, das Assembléias Legislativas estaduais, a criação simultânea de diversas Cidades, com vistas, sobretudo à manipulação das cotas, devidas a cada um dêles, da participação que têm em vários impostos federais e estaduais.

Com a nova ordem política instalada no País, realizou-se drásticas redução no número de Municípios pelo Brasil afora: sòmente em julho de 1964 foram extintos 252 dêles no Estado do Amazonas, que haviam sido instalados a partir de 1960.

Outros vêm, contudo, escapando às várias revisões seneadoras do panorama municipalista: e se passaram à história para mostrar como e por que fracassa a própria criação de Municípios em base e segundo critérios políticos.

A questão maior reside no fato sigelo de que, sendo o Município, não uma figura apenas política, mas uma realidade econômica, social e política, o Poder Público municipal nêle constituído, existe, ou deve existir, ùnicamente em função de sua própria comunidade.

E' a aprtir da receita tributária arrecadada no seu território, ou recebia do Fundo de Participação, que êste poder Público se realiza em suas finalidades: contrata o seu próprio pessoal e executa os serviços públicos e administrativos devidos, a limpeza urbana, o policiamento, a construção de rêdes de águas esgotos de escolas, etc. Algumas dessas unidades políticas, entretanto, possuem renda satisfatória, por terem fábricas ou outros empreendimentos localizados em seu território, mas não têm sequer um mínimo de população à qual devam prestar os serviços públicos devidos por natureza.

outros são os que, tendo essa população, às vêzes até em número elevado, não possuem, isto sem, renda suficiente para oferecerem a seus municípios os devidos serviços públicos. Ou seja, não estão capacitados a existir autônomamente. Muitos outros, aliás a maioria dos pequenos Municípios do interior brasileiro, não tem mesmo, nem renda própria, nem população a ser tributada ou à qual poderia, se renda possuísse, prestar os serviços indispensáveis ao bem-estar da sua população.

Dêsse modo, inexistindo uma renda mínima que mantenha essas despesas públicas e obras necessárias a cada Município, ou em hipótese pior, inexistindo uma população mínima que sustente essa renda municipal e para as quais existam e se realizem tais obras públicas, ou mesmo inexistindo êsses dois fatos-quesitos mínimos para que exista um Município, ter-se-á tornando injustificável, de plano, a criação do mesmo. E' preciso deixar claro que, dentro do atual planejamento histórico-político nacional, em que os Poderes Públicos tomam a iniciativa do próprio desenvolvimneto nacional, é indispensável que se evolua o conceito do Município menor organização política do País: O município, como área econômica, social e geográfica organizada politicamente, existe exclusivamente para a sua própria comunidade. E se não possui êle meios de se realizar para com essa comunidade, ou se inexiste uma comunidade para qual êle se deva realizar, deixa êle de ter razão de ser. Com a palavra os técnicos do Govêrno e seus Ministros.

MUNDO DAS CAPAS

CAPOTAS PARA CHEVROLET E FORD — TAPÊTES, CAPAS DE CURVIM, VULKRON ETC.

RUA 13 DE MAIO 213 — SUL.

TERESINA — PIAUI

Totalmente Descontraidos

Sebastião NEGREIROS

As pessoas com vivência nos grandes centros urbanos, por mais conforto que tenham, vivem em estado de permanente contração.

Conduz todos a êsse estado de nervos, não só as preocupações impostas pelo intenso movimento citadino, mas também a multiplicidade de obrigações, as quais aumentam e se agressivam, á medida que as horas pássam pelos mostradores dos relógios impiedosos.

Os especialistas em doenças nervosas, frequentemente estão a recomendar aos seus clientes, longos estágios de higiene mental, cada vez que êsse se mostram acometidos de alta tensão nervosa.

Hoje, embora sem ser por recomendação médica, estamos nos sentindo totalmente descontraidos, respirando a aragem pura dos campos verdejantes da fazenda dos nossos amigos Waldemar e João Martins, onde, enquanto o espirito descança, a vista se deslumbra com a paisagem fabulosamente linda, formada pelas matas e as pastagens que divisamos.

É a Natureza, na insondabilidade de sua força incomparável e caprichosa, como que a procurar demonstrar todo o supremo poderio de seus mistérios e de sua imponderável manifestação criadora.

Com efeito, difícil se nos figura encontrar outra explicação para as transformações processadas nestes mesmos campos, que ha cêrca de quatro mêses passados, se nos apresentavam com roupagem totalmente diferente.

Campos ôntem ressequidos, com árvores totalmente nuas, com os seus galhos desalinhados expostos ao sol escaldante em direção do Céu, dando-nos a impressão triste de que estavam a implorar ao Criador, a agua salvadora, hoje, depois de apenas alguns dias de chuva intensa, eles se encontram ensopados dagua, a qual corre por todos os cantos, ao mesmo tempo em que aquelas árvores ressequidas, surgem aos nossos olhos, de indumentária nova, alegres e felizes sorrindo, ao seu modo, ao menor sôpro da brisa.

São coisas maravilhosas, que emocional pessoas sentimentáis e dadas a observação dos fenômenos da Natureza.

Não cremos muito na existência de mistérios, mas diante de transformações assim tão radicáis e impressionantes, ficamos a conjecturar sobre a razão de ser de tão fabulosa mutações.

Naqueles mesmos campos, ha poucos dias tristes e sem atrações de qualquer espécie, ouvese a cada instante, as mais lindas orquestrações de risos, dos pássaros despreocupados no alto das arvores enfolhadas, dos sapos, que se divertem às margens dos lagos e até das vacas, que com as mamas sobrecarregadas de leite, puro, regressam dos campos, procurando alegres e felizes, os seus bezerros, para levar-lhes a alimentação farta e adequada.

Dos amplos alpendres da "casa grande", baixamos as pálpebras para melhor divisarmos o lindo quadro que viamos armado em nossa frente, nos vindo o desejo de possuir o dom supremo de versejar, para descrever em versos sentimentáis, tudo que de emociante estávamos sentindo.

Totalmente descontraidos, sem sentir cheiro de gasolina e poeira de pneumáticos, sem ouvir o voseiro convencional dos homens, que nos grandes centros, vivem de pretender enganar até a sí próprios, passamos trez felizes dias, que nos per mitiram rejuvenecer alguns anos e criar novo alento para o enfrentamento das lides profissionáis.

CASA S. JOSÉ

Máquinas de Costura Singer, Bicicletas, Geladeiras, Sorveterias, Móveis de Aço, Faqueiros e Metro-Domésticos em Geral.

Rua Coelho Neto, 435-N — Tel. 2493

TERESINA — PIAUI

— TYRESOLES —

— POSTO DE VENDA —

Não perca seu tempo, procure o Pôsto de Vendas TYRESOLES na Praça Saraiva 112 e, que lhe oferece os melhores preços da Capital, em peças para Autos, Pneumáticos, Câmaras de Ar e Correias Industrias.

Rua Paisandú 710 — Teresina — Piauí

Pecuária Pede Financiamento

RIO, (SAPRESS) — O financiamento pela rêde bancária a produtores rurais, proprietários de áreas entre 400 e 800 hectares, para incremento da pecuária, foi solicitado ao Ministro Ivo Arzua por um grupo de criadores da região Centro-Sul e deverá ser debatido durante o III congresso Nacional da Agropecuária, a se realizar, em Brasília em julho próximo.

A reivindicações — segundo o Ministro da Agricultura se baseia no fato de não terem esses criadores financiamentos internacionais, pois os empréstimos concedidos pelo BID e pelo Banco Mundial abrangem áreas até 400 Km hectares e os concedidos pelo Conselho de Desenvolvimento da Pecuária se destinam a proprietários de áreas superiores a 800 hectares.

ATENDIMENTO

Salientou o Ministro, que, com a autorização dêsse sistema, ficariam tôdas as propriedades do setor da pecuária coberta pela possibilidade de receberem financiamentos destinados a desenvolver suas atividades, mediante aplicação de projetos elaborados por técnicos, com base nos modernos processos de tratamento, alimentação, confinamento e cruzamento de raças.

Para essa finalidade, os recursos a serem afetivamente fornecidos pela rêde bancária serão entregues sob a forma de crédito orientado, fazendo-se acompanhar de planos de orientação técnica e, sempre que possivel, com fundamento em experiências anteriores que, pela sua aplicação, tenham demonstrado viabilidade de realização, tanto no plano social quanto no financeiro.

Por outro lado decidiu-se que a asistência técnica não será paga pelo produtor e que os Banco não necesitarão posuir em seus quadros, funcionários específicos para essa atividade, podendo, entretanto, contratar serviços técnicos particulares, mediante pagamento por tarefas realizadas.

Revelou o ministro que o problema das cargas tributárias a que estão sujeitos os produtores rurais foi discutido durante o encontro, ponderando as sugestões no sentido de que fossem reduzidas as alíquotas do ICM sôbre a comercialização da carne, principalmente para a exportação, a exemplo do que foi feito em alguns Estados, como o R. G. do Sul. que a reduziu para 6% e Santa Catarina, onde o govêrno decretou a isenção.

CURSO PREPARATÓRIO AO VESTIBULAR DE ENGENHARIA E ARQUITETURA "PROF. ANTÔNIO ALVES DE NORONHA"

Em funcionamento no Colégio Diocesano, de 18,20 às 21,30 horas, sob a direção do ENGENHEIRO JOSÉ RAMALHO, COADJUVADO PELOS ENGENHEIROS OLIVALDO GOMES, CID DIAS DE CASTRO PAULO SABINO e professores CORDÃO VALDOMIRO MENDES.

Matriculas com o secretário Rodrigues nos horários das 9 às 11 horas e 16 às 18 horas.

SINDICATO DOS TRABALHADORES EM OFICINA MECANICA DE TERESINA

EDITAL DE CONVOCAÇÃO

O Presidente do Sindicato dos trabalhadores em Oficina mecânica de Teresina, pelo presente edital, convoca os associados do Sindicato, que estejam com seus direitos em dia, para uma sessão de assembléia gera ordinária, a realizar-se no dia 28 de abril, próxima segunda feira, em sua sede social, à rua desembargador Freitas nº 1808 nesta capital às 19,30 horas em primeira convocação e 20,30 em segunda e última convocação, para deliberarem sôbre a seguinte ORDEM DO DIA . . . . .

1 — Leitura da ata da sessão anterior;
2 — Apresentação, discussão e aprovação do relatório e balanço financeiro do exercício de 1968.

Teresina, 21 de abril de 1969.

Mário José Dantas — PRESIDENTE

R. E. FERNANDES & CIA.

REPRESENTAÇÕES

RUA BARROSO, 828-S

CAIXA POSTAL, 160

TERESINA — PI

Representam as seguintes firmas no Piauí: —

BISELLI S/A — VIATURAS E EQUIPAMENTOS INDUSTRIAIS.
Caçambas basculantes, tanques de todos os tipos, furgões, semi-reboque, reboque, guinchos, guindaste, modificações e serviços especiais.

ITEL — INDÚSTRIA TRANSFORMADORES ELÉTRICOS S/A. Transformadores de força e distribuição.
Capacitores para refasamente industr

COMPANHIA BRASILEIRA DE CARTUCHOS — "CBC"
Armas e munições de alta qualidade.

CONSULTEM-NOS
TELEGRAMAS — REFERNANDES

ACADEMIA CULTURA FÍSICA HELP

A foto documenta as atividades da nossa vitoriosa ACADEMIA HELP, de ginástica femenina e Judô. Na foto destacamos o Prof. João Antônio Leitão, diretor da Seccional, Socorro Castello Branco, proprietária e profª Ginástica ainda da 1ª turma enfaixada na referida Academia.

O curso funciona de segunda á sabado e acesta alunos de 5 (cinco) a 50 (cinquenta anos).

DEPARTAMENTO DE ESTRADAS DE RODAGEM DO ESTADO DO PIAUÍ

DER — PIAUÍ
TOMADA DE PREÇOS Nº 7/69
AVISO

O Diretor Geral do Departamento de Estradas de Rodagem do Estado do Piauí avisa aos interessados que se acha aberta TOMADA DE PREÇOS para a construção da ligação rodoviária São José do Piauí — BR-316, na extensão de 19 quilômetros.

O Edital respectivo encontra-se à disposição dos interessados, na sede do DER-Pí, na Avenida Frei Serafim, desta cidade e o julgamento da licitação se dará às nove horas do dia seis de maio próximo.

Teresina, 18 de abril de 1969

Engº Carlos Wagner Leopoldo Lima
Diretor Geral DER

Cerâmica Fortes

Temos para pronta entrega os afamados produtos: Telhas Lajotas, Manilhas, Combogós e Tijolos de todos os tipos.

ESCRITÓRIO DE VENDAS AV. MIGUEL ROSA 3.811-S TEL: 2684 — TERESINA.

GRÁFICA E EDITORA PIAUIENSE LTDA

Rua Coelho Neto 460-N

Confeccionamos serviços gráficos para trega em 24 horas.

oriano, a...

CONCLUSÃO

o. Segue-se-lhe a produção extrat va vegetal inguindo-se em tôda a área a cêra de carnaú- amêndoas de babaçu, e a pecuária, cujos prin- is rebanhos são de bovinos, suínos e caprinos, bados, principalmente, nos municípios de dalupe e Regeneração, em Piauí, e no municí- maranhense de Mirador.

ui a constelação cêrca de 11 mil estabele- entos agricolas, com área total de 17 milhão de ares. As propriedades com área de até 100 hec es representam 69,0% do total dos estabeleci- ntos. Todavia, as propriedades com área de s de 100 hectares e menos de 10.000 represen- m 87,8% do total da área dos estabelecimen- o que caracteriza a constelação como de gran- propriedades.

O setor secundário, notadamente as indús- s de beneficiamento de arroz e as extrativas de s de babaçu e algodão, vem se desenvolven- na Região e tende a crescer sempre mais com a nação da ineficiência de potencial energética portível.

resença do BNB no Piauí

Com a instalação da Agência de Floriano mon a 6 o número de Agências do BNB no Estado do uí. O Banco do Nordeste já possui Dependên- Operadoras nas cidades de Oeiras, Parnaíba, Raimundo Nonato, Teresina e Valença do uí, contribuindo expressivamente para o desen- vimento do Estado. Posteriormente, será ins- da a de Picos.

Segundo dados do Balanço de junho/68, fo- aplicados no Estado, através do BNB, NCr$ milhões, sendo que NCr$ 14,6 milhões se des- aram ao Crédito Geral, NCr$ 7,0 milhões ao Cré Industrial, NCr$ 3,9 milhões ao Crédito Rural Cr$ 0,1 milhão ao Crédito Cooperativo.

Nas Agências do Banco no Piauí, conforme da- daquele balanço, estavam depositados NCr$ m lhão, a curto prazo e à vista correspondendo cifra a 1,2% do total depositado em tôdas as idades do BNB.

NB e o Nôvo Nordeste

Foi o BNB o primeiro responsável pelo impul- desenvolvimentista do Nordeste nos últimos s. Trazendo uma política agressiva e plena- te identificada com as exigências da Região, agência de desenvolvimento veio mostrar que vo nordestino é capaz de grandes realizações.

Hoje, o "Nôvo Nordeste" surge com novas ne- idades. E para atender a essa realidade o Ban- elevou em 1968 seu capital social de NCr$ 15 ões para 110 milhões.

Os Governadores, prefeitos, industriais, agri- res, pecuaristas, comerciantes, cooperativistas povo em geral souberam demonstrar a sua preensão e o seu apoio ao Estabelecimento, tor- do-se seus sócios.

Os resultados obtidos, ao término da campa- de Aumento do Capital do BNB revelam que nordestinos estão dispostos a contribuir com o co, nesta arrancada para o progresso da Re- .

Dentre as auspiciosas metas do Banco do Nor- e, neste ano, consta, entre outras, a aplicaç NCr$ 1,5 bilhão distribuidos entre as três linh crédito, prosseguindo, assim, na execução do papel primordial que é "servir de suporte fi- ceiro às atividades e ao desenvolvimento de ca- munidade nordestina".

ordeste Supera Estima- va de Arrecadação de Incentivos

o A arrecadação dos re- *os captados através do* ema de incentivos fiscais, mada anteriormente em 960 milhões, deverá ser erada, segundo anunci- presidente do Banco do deste do Brasil, após des o com o Ministro do In ar, General Costa Cava ti.

nte bancos privadas já

aram convênios com B para recolher as dedu do imposto de renda. futuro próximo, tôda a bancária privada esta laborando com o Gover o recolhimento dos re s canalizados para o ramas de desenvolvi do do Nordeste.

MISSÃO DO BRID

O presidente do BNB fêz na oportunidade um relato rio sôbre sua viagem aos Es tados Unidos, onde negociou com o Banco Mundial, com o Banco Interamericano de Desenvolvimento, com bancos privados e emprêsas norte-americanas, visando a obtenção de recursos para se rem aplicados na agricultura e na indústria do Nordeste.

Informou o Sr. Rubens Costa que, no próximo dia 18 chegará a Fortaleza uma missão do BIRD, a fim de estudar a assinatura de dois convênios, um de 35 — milhões de dólares, destinado exclusivamente à agricultura, e outro, de 25 milhões de dólares, para o setor industrial.

ODISA — JOSÉ OMMATI DIVERSÕES S/A

ASSEMBLEIA GERAL ORDINARIA.

EDITAL.

Convidam-se os Srs. acionistas a se reunirem em as Geral Ordinária, no dia 30 de abril de 1969, às na, na sede social à rua Coelho Rodrigues n.º 1.239, de deliberarem sôbre o relatório, o balanço e a con de lucros e perdas referentes ao exercício findo de apresentados pela Diretoria, e sôbre o respectivo ser do Conselho Fiscal.

na forma do art. 99 do decreto-lei n.º 2 627, acham- disposição dos srs. acionistas, na sede social, o rela o balanço e a conta de lucros e perdas do exercí- o respectivo parecer do Conselho Fiscal.

Teresina, 22 de Abril de 1969.

RETOR PRESIDENTE — Alberto Elias Hidd.

RETOR SUPERINTENDENTE — Elicio Pereira Terto

ESTADO DO PIAUÍ

PREFEITURA MUNICIPAL DE DOM EXPEDITO LOPES

Relação dos Bens incorporados ao Patrimônio do Município de Dom Expedito Lopes, no exercício de 1968, em decorrência da aplicação dos recursos provenientes do fundo de Participação dos Municípios e classificados como Despesas de Capital.

INVESTIMENTOS	
I — Aquisição: 10 Carros de mão Ncr$	230,00
II—Alargamento: na avenida Presidente Dutra, s/n	1.097,60
III—892m2 — de Calçamento de Pedra Rocha Paralepípedo na Séde rua são s/n	5.047,60
IV—2 mesas para o Pôsto de Saúde na Séde	20,00
V—1.179m2 Calçamento de Pedra rocha Paralepípedo na avenida Presidente Dutra s/n	6.556,00
VI—1 instante para Gabinete do Prefeito	400,00
VII—5 Carros de mão para Prefeitura	195,00
VIII—15 tambores Vasios para Prefeitura	300,00
IX—15 Picaretas para Prefeitura	105,00
X—Início de Obra: Lugar Sitiosinho dêste Município	5.271,95
XI—Uma Barragem no Lugar São José dêste Município	3.431,50
XII—Uma Barragem no Lugar Baixa Grande dêste Município	5.142,60
XIII—1 Prédio para Almoxarifado na Séde	4.354,82
XIV—5 Birôs para Câmara Municipal	900,00
XV—Construção de 6 KM. de Estrada do Acampamento a Barragem dos Tinguís	1.290,00
XVI—Construção de 5 KM. BR. 316 a Baixa Grande dêste Município	1.593,50
XVII—Conservação de 6 KM. Estrada BR. 316 ao Sitiosinho dêste Município	378,00
TOTAL DOS RECURSOS DO FUNDO DE PARTICIPAÇÃO DOS MUNICÍPIOS	36.313,57

Prefeitura Municipal de Dom Expedito Lopes, 22 de abril de 1969

Maria dos Remédios Costa de Sousa

SECRETÁRIO

VISTO:

José Gonçalves dos Santos
Prefeito Municipal

FEDERAÇÃO PIAUIENSE DE DESPORTOS
TRIBUNAL DE JUSTIÇA DESPORTIVA

OF.N.º 33 /T.J.D./69

Em, 09 de abril de 1. 969
DO: Presidente do T.J.D. da F.P.D.
ASSUNTO: Eleição e posse (comunica)

Senhor

Honra-me comunicar a V. Excia. que, em sessão on tem realizada, êste Tribunal de Justiça Desportiva elegeu para sua Presidência e Vice-Presidência, respectivamente, os juises Des. Edgard Nogueira e Dr. Afonso Rodrigues de Carvalho, ambos reeleitos, para o periodo de 15/03/69 a 15/03/70.

Aproveito a oportunidade para renovar a V. Excia os protestos de minha mais alta estima e distinta conside ração.

Des. Edgard Nogueira
Presidente

CÂMARA MUNICIPAL DE DOM EXPEDITO LOPES

RESOLUÇÃO N.º 60 DE 1.º DE FEVEREIRO DE 1969

Aprova as contas do Prefeito Municipal relativas ao exercício de 1968.

EU, JOÃO VIEIRA DA SILVA, Presidente da Câmara Municipal de Dom Expedito Lopes do Estado do Piauí.

Faço saber a todos os habitantes dêste Município que a Câmara Municipal decretou e eu sanciono e promulgo a seguinte Resolução:

Art. 1º — Ficam aprovadas para os efeitos as contas do Prefeito Municipal desta cidade, relativas ao exercício proximo findo de mil e novecentos e sessenta e oito (1968)

Art. 2.º — Fica igualmente aprovada a aplicação dada pelo chefe do Executivo Municipal, ás contas recebidas da União, provenientes do Imposto de Rendas, do Fundo de participação dos Municípios e ainda as de Fundo Rodoviários Nacional.

Art. 3º — Revogadas as disposições em contrário, a presente Resolução entrará em vigor na data de sua publicação.

Sala das Sessões da Câmara Municipal de Dom Expedito Lopes, em 1º de Fevereiro de 1969.

João Vieira da Silva
Presidente

Manoel Sátiro Sobrinho
Secretário

Numerada, promulgada e registrada a presente Resolução, nesta Secretaria da Câmara Municipal de Dom Expedito Lopes, Dêste Estado do Piauí, aos cinco dias do mês de Fevereiro do ano de mil novecentos e sessenta e nove.

Manoel Sátiro Sobrinho
Secretário

AINDA NÃO APURADO O FURTO DO DER

Foi transferido para a Delegacia de Timon, vizinha cidade maranhense, o carro do furto de que ocorrido naque la cidade envolve elementos radicados em nossa Capital.

Por outro lado tem andamento na Delegacia de Investigações e Capturas o processo que envolve pessoal do Departamento de Estradas de Rodagens do Piauí, sabe-se que mais de dez testemunhas serão ouvidas, devendo o Major Gurgel do Brasil fornecer, após tôdas as apurações, o resultado final do inquérito.

A Posição...

CONCLUSÃO

e investimentos diretos que elevaram-se de 2,4 para 3,1 bilhões de mar cos. As verbas oficiais aumentaram de 2.078 para 2.217 bilhões de marcos tendo o Banco Mundial levantado no mercado de capitais alemão créditos no montan te de 1.178 bilhões de marcos. A ajuda técnica aumentou de 504 para 550 milhões de marcos, a ajuda multilatera, ele vou-se de 290 para 435 milhões de marcos.

Para medidas de ajuda à Nigéria e Biafra a República Federal colocou à disposição em 1968 (inclusive recursos não oficiais) 54,6 milhões de marcos.

Edição de Hoje

8 Páginas

NCr$ 0,30

Roteiro Profissional

ADVOGADOS

Dr José Eduardo Pereira
Consultas em Geral — Pareceres
Contratos — Cobranças — Defesas Fiscais
Procurações — Administração de Bens
Rua Alvaro Mendes 1045 — sala 203
Fone 22.29 — Teresina

Dr. Fernando Lopes Filho
Dr. Luiz Gonzaga S. Viana
CAUSAS EM GERAL
Av. Antonino Freire n.º 1389 — Fone: 26.12 — Teresina

Dr. LUIZ CARLOS G. BARBOSA
— ADVOGADO —
Causas Civeis, Comerciais e Trabalhistas
Rua Sergipe nº 859 — N
Teresina — Pi

DR. ANTÔNIO NUNES RAMALHO
ADVOGADO
Causas em gerais
Rua 13 de maio nº 51-N
Teresina-Pi.

MÉDICOS

RAIOS X — Dr. Baião Azevedo e ....Dr Lucidio Portela
Praça João Luiz, 1380 — Fone 2286
(Edifício São Lucas) — TERESINA

Dr. Hugo Prado
Doenças da pele, (Sífilis, Lepra, Espinhas, Eczemas etc.) — Alergia: testes alérgicos, tratamento das Asmas Brônquicas
2a. a 6a. feiras — das 14,30 às 17,30 horas
Rua Alvaro Mendes 1464

Dr. Humberto dos S Matos
Partos — Doenças de senhoras — Clínica Médica
Consultório — Rua Arlindo Nogueira 300-N
Residência — Rua Anísio de Abreu 351-N
Fone — 22.69 — TERESINA

RAIOS X — Dr. Lívio Parente
RADIOLOGIA CLÍNICA
Rua Sete de Setembro 330-N — Fone — 634
TERESINA

DR. LUIZ NÓDGI NOGUEIRA FILHO
CARDIOLOGIA — ELETRO CARDIOGRAFIA
CONSULTÓRIO:
EDIFÍCIO SÃO LUCAS
Praça João Luís Ferreira 1380 grupo 1
Dias: 2ª, 4ª 6ª — após 16h
3ª, 5ª — após 15,30h
Marcar pelo telefone 2911 a partir de 14h (enfermeira D. Terezinha).
Residência: Pedras Soltas — SOCOPO
Tel.: 8169

INSTITUTO DE UROLOGIA DE TERESINA .....

Clínica e Cirurgia das Vias Urinarias
ENDOSCOPIA DA ESPECIALIDADE — DOENÇAS VENEREAS
END: — RUA DAVID CALDAS, 351-SUL — FONE: 2801

DOUTORES

GERARDO CHAVES	JOSÉ CARVALHO	WASHINGTON QUIRINO
Rua Barroso, 808-N	Arlindo Nogueira, 725-S	Avenida José dos Santos e Silva 315
Fone 2654 — C.R.M 234	Fone 8015 — C.R.M. 208	Fone 429 — C.R.M. 222
	Horário: — pela manhã e a tarde	

TERESINA — PIAUÍ

PIAUIENSE

SEJA AMIGO DO QUE É SEU, PARTICIPANDO DO PROGRESSO E CRESCIMENTO DO NOSSO ESTADO. FAÇA EMPRÉSTIMOS NO BANCO DO ESTADO DO PIAUÍ — O BANCO QUE MAIS CRESCE NO NORDESTE — MAS TAMBEM DEPOSITE NO BEP. AS SUAS ECONOMIAS.
DUAS AGÊNCIAS PARA MELHOR LHE SERVIR:
RUA ANTÍSIO LOBAO (ONDE FUNCIONOU A AGÊNCIA FORD) E
RUA BARROSO (AO LADO DA RADIO CLUBE DE TERESINA)

Treinamento de Chefes tem Objetivo Específico

TERESINA E SEUS MACÊTES

SEU CASO ERA CRIAR CASO

Tem nego que quando cisma da boneca sai por aí à procura de sarna prá se coçar. José Laurentino Marques Martins, sujeito do nome cumprido mas de responsabilidade curta achou de armar uma bronca no Mercado do Cajueiro, zona residencial do poeta Chico Miguel. E o José Laurentino começou encrencando com um aleijado. Acontece que o inválido não era tão inválido assim tanto é que reagiu à provocação do arruaceiro e se armando da muleta se pôs em guarda. O malandro viu que acabava apanhando de um aleijado e já ia dando no pé quando surgiu um guarda civil e deu voz de prisão no mal elemento. Como já foi dito no começo, o cara estava mesmo disposto a criar caso e não se rendeu à voz do policial. Os dois se agarraram sendo que o guarda levou um prejuizo desgraçado porque no pega-pega saiu com seu relógio quebrado. Aí foi que o guarda se mordeu. Conseguiu dominar José Laurentino Marques Martins que deverá passar um período longo no xilindró como longo é o seu nome.

O AMOR DE UM NOBRE

João de Deus Nobre gamou pela Maria Francisca Soares que dada a sua condição de mariposa não estava a fim de manter um contrato de exclusividade amorosa com o Nobre. Vai daí a Maria da ya suas viradas e o João achou que não dava pé. E foi perto do Quebra-chifres que o João resolveu arrancar os seus. Baixou o pau na Maria e era pancada prá todo lado. Juntou gente, juntou carro e para azar do João Nobre tinha um carro que era oficial, chapa branquinha. Nada mais que a RP 1. E levou o João que é nobre mas foi prêso por plebeus. Coisas da vida, minha nêga...

MULHER PARAÍBA

Dona Francisca Fernandes da Silva não tem mais sossêgo na vida porque sua vizinha Maria anda querendo apagar sua vida. E para dizer que não é fofoca nem invenção dela, a dita Maria anda armada de peixeira. Seu delegado vai mandar chamar a Maria da peixeira e saber onde é que ela carrega a faca. Será no cós. Eu não sei...o.

VEM AÍ BISCOITOS MAPIL

A BOLA DO DIA

— Pompílio, Domador de Focas —

VEM AÍ BISCOITOS MAPIL

VEM AÍ BISCOITOS MAPIL

Vem aí Biscoitos Mapil

De acôrdo com o art. 1º do Decreto 954, de 22-3-1969, "as funções de Chefia de Direção, serviço e equivalente dos órgãos de administração direta, serão ocupados por sevidores que tenham concluído treinamento específico com aproveitamento na área de administração geral."

Mais adiante no seu art. 2º, o decreto especifica que através de sua coordenação geral de treinamentos, fica o DAG autorizado a adotar tôdas as providências necessárias para o fiel cumprimento do decreto".

Isso revelou à reportagem o professor Enoque Soares Cavalcante, Diretor do Departamento de Administração geral que informou ainda que o decreto governamental será cumprido rigorosamente e que todos os participantes do treinamento de chefes, promovido pela coordenação de treinamentos e em execução na Faculdade de Filosofia, serão aproveitados de acôrdo com a sua atuação, para cargos de chefia em suas repartições de origem.

Por outro lado revelou a Reforma tem andamento e que em julho vindouro terá lugar em nossa capital a semana da Reforma, quando o DAG financiará ao govêrno uma visão geral das condições das assessorias administrativas especificando, inclusive o número exato de funcionários públicos, estaduais. Na semana da Reforma serão proferidos conferências a realizadas, exposições devendo haver ainda uma divulgação mais intensa dos objetivos, que norteiam as transformações de estruturas de administração.

RESULTADO DOS JOGOS DE ONTEM Á NOITE

Em prosseguimento ao certame piuaiense de profissionais, tivemos na noite de ontem a realização dos seguintes jogos e resultados: Na preliminar, o Flamengo venceu o quadro do Comercial por 1 x 0, gol anotado através do meia Carlos Ilton, aos 23 minutos da fase final. No encontro de fundo, o Piauí derrotou o time do Botafogo pelo mesmo escore, ou seja 1 x 0, tento assinalado através de Lelé, aos 25 minutos do segundo tempo.

COLUNA D

ALTERAÇÃO NA CONSTITUIÇÃO

BRASÍLIA — 23 (O DIA) — O Ministro Rondon Pachêco, Chefe da Casa Civil da Presidência da República, confirmou, em Belo Horizonte, que a Constituição será mesmo alterada para se ajustar perfeitamente ao espírito revolucionário, agora traduzido pelos dispositivos do Ato Institucional Número 5. Revelou que os estudos estão sendo feitos por êle e pelo Ministro Gama e Silva, dentro do contexto da reformulação da estrutura política que a revolução está fazendo no País.

MORREU PAI DO ARCEBISPO DE SÃO PAULO

SÃO PAULO — 23 (O DIA) — Faleceu, em Jundiaí, no Estado de São Paulo, aos 87 anos de idade, o Sr. Vicente Rossi, pai do Cardeal Arcebispo de S. Paulo Ângelo Rossi. Êste, por seu turno, celebrou missa de corpo presente na Igreja de Nossa Senhora da Conceição, na Capital bandeirante. Ao proferir sua oração fúnebre, Dom Ângelo Rossi disse: "Aqui jaz o funileiro Vicente Rossi — meu querido pai".

GAMA E SILVA CONFIRMA E COSTA E SILVA CONTESTA

SÃO PAULO — 23 (O DIA) — Ao desembarcar na Capital paulista, procedente da Guanabara, o Ministro da Justiça, Professor Gama e Silva, confirmou a data da reunião do Conselho de Segurança Nacional. Dia 29, às 14 horas e 30 minutos, em Brasília.

A informação também foi confirmada pelo Título da Pasta da Indústria e do Comércio — Sr. Edmundo de Macêdo Soares, antes de seguir para o Rio de Janeiro, após ter visitado a Feira Italiana da Indústria Mecânica, no Parque do Ibirapuera, em São Paulo.

Por outro lado, o Presidente Costa e Silva contestou as informações que vêm sendo divulgadas sôbre a próxima reunião do Conselho de Segurança Nacional. Até agora não houve qualquer convocação.

Pronto Socorro para Parnaíba

Nos próximos dias estará funcionando na cidade de Parnaíba um Serviço de Pronto Socorro, de responsabilidade de médicos daquela progressista cidade piauiense. Os médicos Waldir Aragão, Francisco de Moraes Souza e Narciso Castro estão empenhando o maior esfôrço para dotar aquela cidade de um serviço de Pronto Socorro à altura da comunidade parnaibana. Devemos ressaltar que na Policlínica terão vários serviços, entre êles o Centro Cirúrgico Dr. Elias Baluz, nome conhecido nacionalmente, por ser grande cirurgião, pois já ocupou o cargo de chefe da clínica cirúrgica do HSE (IPASE) no Rio de Janeiro. O dr. Elias é uma pessoa que pelos grandes méritos que possui, honra o nome de Parnaíba no sul do País.

Loteria paga prêmios no interior

A Loteria do Estado do Piauí continua fazendo um milionário cada semana. O sorteio realizado no dia 11 último apontou como premiado com a soma de 10 mil cruzeiros novos o bilhete 5830. Os outros prêmios restantes no total de dois mil e novecentos cruzeiros novos, foram distribuidos para Teresina e serão pagos aos portadores dos bilhetes: 7756, 3086, 3574 e 8500.

NOVO MILIONÁRIO

Na foto que ilustra esta notícia aparece a Sra. Maria das Graças Oliveira Silva, doméstica, e residente à Rua C — Lote 228, no Bairro Cruzeta em Floriano "Princesa do Sul" piauiense.

A Sra. Maria das Graças participou da extração n.º 117ª do último dia 11 e com o bilhête 5830 conquistou sua independência econômica. Ganhou a Sra. Maria das Graças Oliveira Silmil cruzeiros novos, importância que lhe foi entregue pelo sr. Manoel Martins de Carvalho, gerente de nossa entidade lotérica através do cheque n.º 5538, emitido contra o Banco do Estado do Piauí.

Seja você o próximo grande felizardo da Loteria do Estado do Piauí — adquirindo hoje mesmo o seu bilhête.

ASSOCIAÇÃO PROFISSIONAL DOS TRABALHADORES NA INDÚSTRIA DO VESTUÁRIO DE TERESINA

SÉDE PROVISÓRIA RUA DES. FREITAS 1.808
TERESINA — PIAUÍ

EDITAL DE CONVOCAÇÃO

Faço saber aos que o presente virem ou dêle tiveram conhecimento que a Associação Profissional dos Trabalhadores na Indústria do Vestuário de Teresina, fará realizar Assembléia Geral Extraordinária, em sua séde provisória á Rua Des. Freitas 1.808, ás 8 horas em primeira convocação, e ás 10 horas em segunda convocação, no dia 4 de Maio de 1969, e que terá a seguinte Ordem do dia.

1) proposta de transformação em Sindicato
2) proposta de aprovação dos Estatutos Sociais
3) Assuntos Gerais.

Teresina 19 de abril de 1969
Miguel da Costa Rabêlo
Presidente

Firma de São Paulo Precisa

Representante Distribuidor por conta própria, p[illegible] o Estado do Piauí para venda e distribuição dos seg[illegible]dutos de fabricação exclusiva. Os interessados deve[illegible] se dirigir até o dia 26 do corrente ao ROYAL PALA[illegible] HOTEL desta cidade procure o Sr. FRANCO ou dirig[illegible] por carta à F.R. Ferro & Cia. Ltda. — Rua Frei G[illegible] 91 sala 12 e 13, Santos Estado de São Paulo.

AVISO

O curso Pré-Vestibular de Medic[illegible] Louis Pasteur, iniciará suas aulas dia 28 [illegible] abril, no INSTITUTO ALVARENGA.

MATRÍCULAS:
FACULDADE DE MEDICINA
A DIRETORIA

"CIMENTO"

9,00 — No Depósito

CIA. CEARENSE DE CIMENTO PORTLAND

Agente Depositário nesta Capital
Comercial Esperança Limitada

ESCRITÓRIO — DEPÓSITO

Rua Anfrisio Lobão 1327 — Av. Campos Sales [illegible]
TERESINA — PIAUÍ

VENDE-SE

Uma casa à Rua 24 de Janeiro, nº 702-S, esq[illegible]na com a Rua São João, com 4 quartos, sala, c[illegible]nha, Aréa para garage. Vende-se por (QUINZE M[illegible] CRUZEIROS NOVOS), facilitando-se o pagam[illegible] Troca-se por carro novo Tratar com ALCEU no H[illegible] tel Oriente, Rua Paisandu, nº 1129.

Ministério do Interior

BANCO DA AMAZÔNIA — S/A
— EDITAL —

CONCURSO PÚBLICO PARA AUXILIAR

O BANCO DA AMAZÔNIA S. A., comu[illegible] aos candidatos inscritos para o CONCURSO [illegible]BLICO, programado para o mês de maio prú[illegible] vindouro, que o referido certame será realizado [illegible] dias abaixo:

03.05.69—Datilografia — Início às 08,00
04.05.69—Português — Início às 08,00
04.05.69—Matemática — Início às 10,30

Ministério do Interior
Banco da Amazônia S/A
Teresina — Pi.

José de Freitas Martins
744 — Gerente

Felipe S. Carv[illegible]
132 — Subger[illegible]

CASAS

Antônio Braz e Silva, na Loteria do Es[illegible] aluga duas casas residenciais, de excelente a[illegible]mento sendo uma na rua Arlindo Nogueira e [illegible] na rua 24 de Janeiro, ambas na Zona Norte, e [illegible] moderno salão à Av. S. Raimundo n.º 207, [illegible] instalação telefônica.

DECLARAÇÃO

TAGUATUR — Tagautinga Transportes e [illegible]rismo Ltda., declara à Praça, Bancos e Repa[illegible]ções Públicas — Federais, Estaduais e Munic[illegible] que tornou sem efeito a procuração dada ao [illegible] Djalma Azevedo Siqueira.

Teresina, 16 de abril de 1969
TAGUATUR TAGUATINGA TRANSPORTES E TURISMO LTDA.

ATENÇÃO

— ARAME FARPADO "MOTO" —
Bola de 250 mts e 500 mts. GARANTIDO. RECEBE[illegible] GRANDE QUANTIDADE — VENDAS POR PREÇOS E[illegible]
— PCIONAIS. —
IMPORTADORA ZEPAULINO S.A.
RUA BARROSO 419-N — FONE 3166